



# ALBISOLA INFORMA



Bandiera Blu

Anno XII - N° 24 - Dicembre 2013

## PROTEZIONE CIVILE

Le informazioni su Lineallerta pp. 4-11

## OPERE PUBBLICHE

La nuova illuminazione p. 7

## SERVIZI INTERNET

Il nuovo sito comunale p. 10



Associazione italiana  
Città della Ceramica



Member of CISQ Federation

**RINA**

ISO 9001 · ISO 14001

Certified Integrated Systems





# ALBISOLA DA SCOPRIRE Luoghi & sapori

## Passeggiata Eugenio Montale, via Al Mare, corso Ferrari, via Balbi

Il percorso inizia in prossimità del ponte dell'ex ferrovia sul torrente Sansobbia. Il primo monumento che si incontra è l'opera dell'artista Valter Boj "L'Eco del mare", alta tre metri, composta da tronchi di cono in ceramica, foggiate al tornio e dipinti in ossido di cobalto e cristallina, poggiati su una lastra in acciaio, lucidato a specchio, in grado di captare gli umori del cielo.

Proseguendo in direzione levante, si può ammirare su una parete la sagoma in ceramica di un abito femminile, "Pelle di Zebra", della serie "Skin 1", realizzata ad Albisola dall'artista Bili Bidjocka, in tessere multiformi. Poco oltre, dietro il muro, l'opera "Benessere senza cultura" dell'artista Kristian Hornslet. A seguire si incontra il pannello ceramico, costituito da duecentodieci piastrelle dipinte con caratteristico "lettering" denominato "ALBISOLA", dell'artista Milena Milani. Più avanti il cubo di Corrado Levi "Omaggio al Mondo" - "Socle d'Albisola".

Proseguendo sulla passeggiata spiccano il pannello ceramico "Saludo al mar" e il busto intitolato a Ercole di Alfredo Sosabravo,

conosciuto come l'erede di Wilfredo Lam. Immediatamente dopo si incontra la monumentale panchina denominata "Onda", rivestita da piastrelle in gres porcellanato policrome che portano la firma dei maestri Aurelio Caminati, Carlos Carlè e Emanuele Luzzati. Si abbandona la passeggiata Montale, proseguendo per via Al Mare fino a raggiungere via Balbi ove si trova l'omonima villa, eretta dalla famiglia Brignole di Genova verso la metà del '600 secondo l'architettura patrizia dell'epoca. La villa possiede una doppia scalinata esterna, culminante in un poggioletto a baldacchino sorretto da due colonne di marmo bianco, elemento architettonico piuttosto raro nelle ville di quel tempo. All'incrocio con corso Ferrari si trova il Museo della Ceramica "Manlio Trucco", che ospita un percorso didattico dal '700 al '900, attraverso materiali e opere ceramiche delle varie produzioni albisolesi. Il museo è anche sede della biblioteca comunale, ricca di collezioni ceramologiche racchiuse in più di cinquecento volumi. Tutte le informazioni relative ad ognuna delle opere artistiche collocate sul-

la passeggiata Montale possono essere lette tramite smartphone provvisti di applicazioni dedicate, inquadrando il QR Code con la fotocamera del dispositivo.

a cura di **Ornella Parodi**



## Le ricette dei ristoratori albisolesi

*I ristoratori di Albisola propongono piatti tipici tratti dai loro menù. La ricetta di questo numero è di Francesca Zoni, titolare della "Trattoria in ciassa".*

### Gallinella in zuppeta

**Ingredienti (per 4 persone):**

4 gallinelle medie  
500 g di cozze pulite  
400 g di polpo già lessato  
4 moscardini piccoli  
400 g di vongole spurgate  
8 mazzancolle  
1 bicchiere di vino bianco  
3 cl di brodo vegetale

olio extravergine  
sale e prezzemolo  
pomodoro fresco  
8 crostini di pane

#### Procedimento:

*In una casseruola di terracotta media versare olio, aglio e prezzemolo precedentemente tritati, vongole, cozze e moscardini, sfumare il tutto con il vino bianco, aggiungere le gallinelle con le mazzancolle, il polpo diviso in quattro pezzi e i moscardini. Salare e cuocere con il coperchio, a fuoco dolce, per 10 minuti circa.*

*Togliere dal fuoco e aggiunger-*

*re il pomodoro fresco tagliato a cubetti, il brodo e ultimare la cottura per altri 15 minuti circa.*

*Servite la gallinella accompagnata in ogni piatto con i crostini.*



Albisola da vivere e scoprire ogni giorno

### Albisola Informa

Periodico semestrale del Comune di Albisola Superiore - Registrazione presso il Tribunale di Savona n. 529/02 RP; **Editore:** Comune di Albisola Superiore; **Direttore responsabile:** Roberto Pizzorno; **Stampa:** Marco Sabatelli Editore; **Grafica e impaginazione:** Euromedia S.a.s. Savona; **Responsabile del trattamento dati** (legge 675/96): Roberto Pizzorno.

# Evitiamo la tassa sul Natale



Da alcuni anni le manovre governative intervengono sui bilanci dei Comuni nel corso dell'anno; è capitato così che, in piena estate, le Amministrazioni comunali dovessero rivedere i loro bilanci di previsione perché lo Stato aveva ridotto i trasferimenti previsti (e che erano stati iscritti a bilancio) o modificato le tasse incassate dai Comuni.

Nel 2013 si è definitivamente incrinato il rapporto di leale collaborazione che dovrebbe caratterizzare le relazioni tra Stato e Comuni e la nostra vita amministrativa è ormai falciata dagli atti di Governo e Parlamento che, nell'intento di recuperare consenso tra i cittadini finiscono con lo scaricare sui Comuni i costi delle politiche di risanamento economico.

Il 2013 è cominciato con la proroga della scadenza dei pagamenti della tassa sui rifiuti; tale tassa era integralmente incassata dai Comuni per i servizi resi e la proroga ha provocato un ritardato incasso (con i pagamenti del servizio da effettuare comunque) con evidenti problemi per la nostra liquidità: una entrata che i Comuni incassavano entro la primavera è stata posticipata a fine estate senza alcuno storno!

Poi la medesima tassa della spazzatura è stata (sempre dallo Stato) radicalmente modificata con modalità di calcolo in larghissima parte definite in sede governativa a dispetto di ogni principio di autonomia e responsabilità comunale; non solo, lo Stato ha deciso un proprio prelievo sulla Tares e così 0,30 euro a metro quadrato (che i cittadini hanno la percezione di pagare al loro Comune) ci sono stati in qualche modo sottratti.

Ancora peggio, per le Amministrazioni locali, è stata la vicenda dell'IMU (che è per

i Comuni la prima entrata): proroghe di pagamento e annullamenti della tassa, anche questi sostanzialmente a carico dell'istituzione locale; ma ciò che è stato peggio è che il "conto" relativo alla Imposta Municipale sugli Immobili ci è stato comunicato i primi giorni del mese di novembre con un bilancio ormai ai 10/12 del proprio corso. Conto salatissimo per Albisola: tra mancati incassi, fondo di solidarietà (anche qui lo Stato si riprende dei soldi da ridistribuire) e sovrastime di entrata la "mannaia" sui nostri conti è stata per il 2013 di 2.200.000 euro su un bilancio già quasi integralmente speso e che ammonta a circa 11.000.000.

Nella legge di stabilità, Governo e Parlamento hanno però consentito ai Comuni di ritoccare (entro il 30 di novembre con pubblicazione sul sito entro il 9 dicembre) le proprie tasse e imposte per ripianare il "buco".

Così mentre i cittadini italiani, nell'approssimarsi nel Natale fanno i conti se hanno risparmiato qualcosa per l'abolizione dell'IMU sulla prima casa o se avranno buste paga con qualche euro in più per la riduzione del cuneo fiscale annunciata dal Governo, riceveranno dal loro Comune la notizia che le "tasse locali" sono aumentate!

Questo non succederà ad Albisola, non ci sarà nessuna tassa sul Natale, ma la decisione che abbiamo preso è assai dolorosa per il nostro funzionamento perché comporta una sostanziale paralisi delle attività negli ultimi mesi dell'anno.

Nelle primavere il Comune di Albisola aveva ritoccato al ribasso le aliquote IMU (rispetto al 2013), con sconti anche consistenti per le imprese e per gli immobili dati in locazione; per fare questo si era già costruito un bilancio "magro" che ha avuto l'evidente effetto di ridurre l'azione del Comune nel 2013 rispetto agli anni seguenti... Fortunatamente, almeno per ciò che riguarda le luminarie natalizie e qualche addobbo per la città, la generosa partecipazione di molti commercianti, della S.M.S. Boselli e dei cittadini che hanno contribuito si riuscirà a vestire a festa la città con pochissimi oneri del Comune sperando che per tutti, cittadini e istituzione comunale, questo Natale realizzi davvero la speranza di un'inversione da ciò che è stato in questi ultimi anni per la vita di quasi tutti i cittadini e per l'azione del loro Comune!

**Franco Orsi**  
Sindaco

## Sono passati 5 anni, in primavera Albisola va al voto!

Questo sarà, probabilmente, l'ultimo numero di Albisola Informa prima delle elezioni comunali. Con l'inizio del 2014 la città sarà animata dalla costruzione delle liste e dalla campagna elettorale. Mi auguro che tutti vogliano vivere questa stagione con l'attenzione che merita: che vorranno ascoltare, ragionare e decidere sulle proposte che liste e candidati faranno loro per il prossimo futuro di Albisola. Chi vorrà avrà l'opportunità di ascoltare quello che io ho da dire sulla vita amministrativa degli anni appena trascorsi e su cosa propongo di fare

nel prossimo quinquennio, così come potrà ascoltare le parole e i progetti degli altri candidati alla carica di Sindaco ed a quella di Consigliere Comunale. Nell'attesa del "sacro" giudizio del voto voglio, su queste pagine, ringraziare tutti coloro che ho sentito vicino in questi anni, tutti coloro che hanno lavorato per far crescere Albisola, tutti coloro che hanno dedicato capacità ed energie e che hanno messo anche un po' di cuore come ho cercato di fare io.

**Franco Orsi**

### ALBISOLA INFORMA

**Gruppo di lavoro di redazione:** Sen. Franco Orsi, Giorgio Frasson, Mauro Rizzotto, Silvia Siri, Giovanni Pucciano, Nadia Ballini, Cristina Gamba, Gian Bruno Giusto

**Redazione:** Servizio Comunicazione - P.za della Libertà 19 - 17011 Albisola Superiore - tel. 019 482295 int. 239 - Fax 019 485735  
albisolainforma@comune.albisola-superiore.sv.it



### La posta del Sindaco

Per sottoporre al Sindaco quesiti di interesse generale da pubblicare su Albisola Informa si prega di inviare brevi lettere (lunghezza massima: 15 righe - Times New Roman 10), presso il Comune di Albisola Superiore - Servizio Comunicazione - P.za della Libertà 19 - 17011 Albisola Superiore, o via E-mail all'indirizzo [albisolainforma@comune.albisola-superiore.sv.it](mailto:albisolainforma@comune.albisola-superiore.sv.it). Per esigenze di spazio i testi inviati potranno essere tagliati. Le lettere non firmate e prive di indirizzo e recapito telefonico non saranno pubblicate.



## Protezione civile, patrimonio, demanio, artigianato e agricoltura

# La valorizzazione degli oliveti

**Chiamare una volta per  
essere informati per sempre**



Il territorio di Albisola è caratterizzato dalla presenza di oliveti che sono elementi peculiari e rappresentativi della storia, della cultura e del paesaggio regionale, nel ben più ampio bacino mediterraneo. Le

difficoltà di mantenimento di questo patrimonio, che ha risvolti importanti di carattere produttivo ed economico, dovute, ad esempio, alla scarsa possibilità di meccanizzazione per la conformazione a terrazzamenti delle nostre colline, hanno nel tempo creato una flessione negativa dello sfruttamento di tale ricchezza.

Attualmente, per fattori sociali e congiunturali e per le azioni di supporto al settore di iniziativa regionale e comunitaria che stanno nascendo, questo ambito sta subendo una inversione di tendenza. L'Assessorato all'Agricoltura ha voluto cogliere questa inversione di tendenza e ha avviato un progetto di valorizzazione e recupero finalizzato, tra l'altro, alla creazione di nuovi posti di lavoro per i giovani che vogliano interessarsi e specializzarsi nelle attività agricole.

La prima fase del progetto è iniziata contattando tutte le associazioni del territorio che collaborano già da tempo

con il nostro Ente per coinvolgere più forze possibili nella ricerca della più ampia conoscenza dello stato di fatto e nel riscontro delle problematiche già esistenti al fine di indirizzare correttamente il lavoro. Partendo, quindi, dalle reali necessità e con la stretta collaborazione della Coldiretti che è in possesso della necessaria esperienza e che già da tempo ci affianca, si sta proseguendo nell'organizzazione delle azioni di formazione per l'acquisizione della specifica professionalità. Tali nuove professionalità, formate adeguatamente, saranno sostenute da questa Amministrazione ed indirizzate alla creazione di una cooperativa che potrebbe proporsi per la prestazione di servizi a costi contenuti. Nelle fasi successive il progetto si svilupperà ampliandosi con tutte le altre possibili attività che possano rendere più redditizie le azioni pianificate.

**Ciccio Clemente**



Continuano le iscrizioni alla mailing list di LINE-ALLERTA. Il successo dell'iniziativa è indicato dal cospicuo numero di Albisolesi che ne hanno fatto richiesta sino ad oggi. Le richieste sono arrivate da persone con i più disparati interessi, sia sociali che economici. Dal pensionato all'insegnante, dall'operaio al dirigente, ognuno con uno scopo diverso ma tutti con la necessità di conoscere anzitempo eventuali problemi o necessità in caso di allerte sia meteo che logistiche. Albisola Superiore è stata capofila per questo sistema di allarme, tanto più che città come Genova lo hanno adottato successivamente e addirittura la Prefettura di Savona solo recentemente si è dotata di un sistema di segnalazione basato sullo stesso principio. Iscrivere alla mailing list è semplicissimo. A pagina 11 trovate un grafico illustrativo con tutte le indicazioni da seguire. Stiamo addirittura procedendo, grazie alla segretaria del Servizio di Protezione Civile, signora Lodovisi, alla suddivisione delle liste in diversi settori. Questo permetterà di comunicare determinate informazioni solo a chi può essere effettivamente interessato ed evitare allarmi e fraintendimenti in caso di necessità localizzate. E' allo studio l'ampliamento del servizio con la predisposizione della possibilità di informare gli Albisolesi su ogni tipo di informazione come ad esempio l'attività dell'Amministrazione comunale oppure la visita ad una mostra o una importante scadenza. Ci fa piacere comunicare che il servizio LINEALLERTA è disponibile anche per i cittadini di Albisola Marina, in quanto la nostra Protezione Civile, a seguito di una convenzione, si fa carico anche della gestione di quella dei nostri "cugini".

**Ciccio Clemente**

## Giovani su un verde fi.lo.

Nella volontà di realizzare i programmi progettati, nonostante le difficoltà incontrate nell'avvio delle attività, dovute purtroppo all'attuale situazione economica, l'Assessorato all'agricoltura e artigianato prosegue con forza nella ricerca di opportunità per la valorizzazione e il rilancio dei propri settori di interesse. Una proposta di forte impatto messa in campo è l'adesione ad un progetto per rientrare nei piani di sviluppo settoriale della Regione Liguria con l'obiettivo di facilitare l'inserimento nel mondo del lavoro delle persone di età compresa tra i 16 e i 34 anni e di favorire il raggiungimento di

un'occupazione stabile e di qualità nel crescente settore della green economy.

Il progetto è "Giovani su un verde fi.lo" e si articolerà nelle Filiere locali: agricoltura di qualità, biodiversità, bosco; funzioni produttive legnose e non legnose, utilizzo del bosco a fini turistici, ricreativi, sportivi - accoglienza turistica e promozione dell'entroterra nel territorio ex Comunità Montana del Giovo e riviera savonese del Beigua con l'attuazione di percorsi formativi integrati organizzati in azioni di tipo informativo, orientativo, formativo e di accompagnamento all'avvio di attività di

lavoro autonomo e tirocini/work experience.

L'obiettivo, oltre alle prioritarie finalità di creare nuovi posti di lavoro e rilanciare il settore agricolo, è quello di aderire ad un nuovo modello di sviluppo sostenibile creando una diminuzione della dipendenza dall'estero, l'abbattimento delle emissioni di gas serra e la riduzione dell'inquinamento locale. Gli uffici dell'Assessorato si impegnano, data la rilevanza dell'iniziativa, a comunicare al più presto tutti gli sviluppi agli Albisolesi al fine di poterli coinvolgere attivamente.

**Ciccio Clemente**

## Esercitazione per non lasciare niente al caso

Una esercitazione sugli effetti di un eventuale terremoto è allo studio con il gruppo dei volontari della Protezione Civile e A.I.B. di Albisola. Stiamo pianificando, seguendo le più strette normative in materia di interventi, tutte le operazioni necessarie in caso di sisma sul territorio albisolese.

L'entusiasmo per l'iniziativa, dimostrato dai responsabili del gruppo dei Volontari Roberto Garbarini e Gianni Vezzolla, mi porta a essere estre-

mamente fiducioso sui risultati da ottenere. Il livello di preparazione già da ora è ampiamente dimostrato dalla precisione e dalla disponibilità ad analizzare ogni particolare.

L'analisi dei mezzi, delle attrezzature e del personale a livello regionale che non fanno parte del Servizio di Protezione albisolese sarà l'ultimo step per decidere modalità e tempi definitivi.

L'operazione dovrebbe avere una durata di 2 giorni

con allerta prevista in una mattinata di frequenza scolastica per poter coinvolgere anche la popolazione studentesca e quindi valutare al meglio l'efficienza del servizio di protezione verso questa fascia più sensibile.

Saranno allestiti campi di raccolta, tendopoli e mense per una assistenza completa e curata in ogni particolare.

**c.c**



## Strade, viabilità e parcheggi, Polizia municipale

# Bilancio positivo superando le difficoltà



Ad un anno dalla nomina ad Assessore con delega a Polizia Locale, strade, viabilità e parcheggi, provo a tracciare un bilancio dell'attività svolta, che non vuole essere un mero elenco di cose fatte ma, almeno tentati-

vamente, vorrei riuscire a comunicare quanto sia presente la difficoltà di cosa e dove fare, consci del fatto che, dicendolo con una frase ormai patrimonio del linguaggio quotidiano "la coperta è corta" e la responsabilità di scegliere è sapere già che non puoi fare tutto ciò che vorresti, anche se questo tutto coincide con il bene di tutti. Parto dalla consegna dei bollini 2013, che ha causato a molti un disagio derivante dal radicale, ma necessario, cambio di gestione, curato ora da Albisola Servizi. Il cambiamento ha richiesto l'intera informatizzazione dei dossier, in sostituzione dei precedenti, cartacei e autocertificati, permettendo una verifica rapida delle domande consentendo di

individuare in tempo reale eventuali istanze non corrette. Sono stati rilasciati 2455 bollini per residenti per la prima auto, 813 bollini integrativi, 36 scontati del 20 per cento e 123 con lo sconto del 50 per cento. Oltre a questi le tessere mensili distribuite sono state 270 (263 intere e 7 ridotte del 20 per cento). Grazie all'informatizzazione dai prossimi rinnovi, per avere il bollino sarà sufficiente recarsi presso il punto di distribuzione nel giorno che sarà comunicato all'interessato, versare la somma o mostrare l'eventuale versamento già avvenuto in relazione alla tipologia richiesta e ritirare il bollino, questo non compensa certamente il disagio iniziale ma, con una organizzazione che si affinerà di anno in anno, eviterà di subirne in futuro. Il secondo argomento, riguarda la viabilità con particolare riferimento alle ultime manutenzioni fatte in questi mesi. Credo che porre fine ad una situazione di degrado, soprattutto se indicata come un simbolo di una ventennale incuria cittadina, sia una grande soddisfazione per una Amministrazione, con questo mi riferisco alla sistemazione di via Garibaldi, che vede oggi un nuovo tappeto di asfalto, una regimazione delle acque superficiali adeguata per renderla anche più sicura. Collegata a questo intervento, c'è la sistemazione parziale (coperta corta) di piazza dei

Mille, con la realizzazione di singoli salva piante, in sostituzione dell'unica aiuola centrale, inadatta, ingombrante e, per queste sue caratteristiche, ormai irreparabilmente danneggiata.

Questo lotto di lavori, compresa la segnaletica orizzontale, permetterà di completare in zona la nuova mappa dei parcheggi, iniziata in primavera con il rinnovo di tutta la segnaletica verticale e una sistemazione meno accalata dei banchi al mercato del mercoledì. Il prossimo lotto comprenderà (coperta permettendo) la sistemazione delle vie dell'attuale area del mercato e la sua cintura, consentendo corridoi più percorribili tra le file dei banchi e la creazione di un accesso riservato ai mezzi di soccorso nel tratto finale di via dei Conradi, durante l'occupazione della piazza. Termino auspicando che questi interventi di manutenzione in programma entro la fine dell'anno, possano essere eseguiti senza interferenze dovute a ragioni "di stabilità" e consentano alla nostra Città di presentarsi alle festività natalizie, ormai prossime, con un "vestito" più dignitoso e soprattutto più vivibile. Con l'occasione, considerata questa edizione l'ultima dell'anno, auguro a ogni cittadino, di trovare la meritata serenità durante le festività del Santo Natale.

**Giorgio Frasson**

## Polizia municipale, non solo multe

Spesse volte è accaduto, a chi indossa una divisa, di incrociare per le strade mamme (o nonni) con bambini, magari in quel momento capricciosi, che additano il vigile o il poliziotto come colui che dovrebbe infliggere al piccolo una sonora multa, qualora continui a comportarsi così. Facendo, in tal modo, emergere uno solo degli aspetti del lavoro di chi opera sulla strada, il più invisibile, ovvero quello sanzionatorio.

Ai bambini che incontriamo durante le lezioni di educazione stradale nelle scuole spieghiamo che i vigili ed i poliziotti non sono i cattivi dai quali rifuggire, anzi, a volte, possono diventare dei punti di riferimento, delle figure alle quali affidarsi. Così è accaduto per il piccolo di otto anni che, in un pomeriggio dello scorso mese di agosto, si è allontanato dalla spiaggia presso la quale si era recato con la famiglia, facendo perdere ogni traccia di sé. Il bambino era stato visto per l'ultima volta giocare nell'arenile della spiaggia libera attrezzata.

La pattuglia giunta in loco, raccolta la descrizione del piccolo, si poneva alla sua ricerca, richiamando in ausilio anche gli ausiliari della sosta. Veniva controllato tutto l'arenile, poi il lungomare, fino al vicino comune di Albissola Marina, per non lasciare nulla di intentato, dove il piccolo, disperato ed in lacrime, veniva ritrovato mentre era in cerca della sua mamma, tra le cui braccia poco dopo veniva ricondotto.

Queste attività, quando, come nel caso di specie, si risolvono in modo positivo, sono fonte di gran-

de soddisfazione per gli operatori, istituzionalmente chiamati a svolgere un lavoro poco amato, ma che pur deve essere fatto, perché avvicinano ai cittadini e dimostrano come la polizia locale non si occupi esclusivamente di "multare" grandi e piccini.

Tornando a quelle mamme e quei nonni che ac-

compagnano i loro figliolotti per le strade, la speranza è che dicano ai loro bambini "guarda, quello è un vigile, se ti dovesse capitare qualcosa, lui ti potrà dare aiuto".

**Giorgio Frasson  
Alessandra Ghidara**

## Controlli sugli autobus che trasportano studenti

Lo scorso anno scolastico, a seguito di richiesta delle Autorità scolastiche, ha preso il via un servizio di verifica e controllo degli autobus utilizzati per il trasporto degli alunni dell'Istituto Comprensivo delle Albissole, per lo svolgimento di attività didattiche e ludiche fuori sede.

Il servizio, predisposto dal Comando della Polizia Locale, ha visto coinvolta la scuola alla quale è stato richiesto di noleggiare autobus di immatricolazione non anteriore a cinque anni, a garanzia di un migliore funzionamento di tutte le parti meccaniche, un elemento di non secondaria importanza vista l'incidenza della vetustà dei veicoli impiegati sul verificarsi di sinistri stradali, come tragicamente la cronaca di quest'anno ha messo in evidenza.

Tale servizio ha previsto l'impiego di una pattuglia della polizia locale adibita, prima della partenza, alla verifica della regolarità della documentazione di guida, alla presenza delle dotazioni di bordo obbligatorie, ed alla verifica delle condizioni fisiche del conducente, attraverso accertamento tramite etilometro.

Gli autobus sottoposti a controllo, lo scorso anno scolastico, sono stati circa una trentina. Tale servizio di controllo troverà prosecuzione anche nel corrente anno scolastico, nello spirito di salvaguardare al meglio i nostri ragazzi.

**Giorgio Frasson  
Alessandra Ghidara**

## Turismo, commercio e manifestazioni

### Quattro anni di lavoro sull'attività turistica



Capita che il lavoro delle Amministrazioni in genere non sia compreso all'esterno e tutti ci rendiamo conto che addentrarsi nella macchina comunale, capirne le dinamiche e le attività non

sempre sia così facile. Dopo quattro anni di legislatura credo sia giusto rendere conto ai cittadini Albisolesi, in modo un po' più approfondito di ciò che è stato fatto per il turismo in questo periodo. Dal primo giorno di insediamento di questa amministrazione, la vocazione turistica del nostro Comune è stata perseguita in numerosi atti, iniziative, promozione del territorio, eventi ed interventi strutturali sull'ospitalità.

Rispetto al passato è stata scelta una linea incisiva per identificare il nostro territorio a carattere turistico. La mission sulla quale si è basato il lavoro dell'Assessorato è stata quella di creare innanzitutto uno staff che si focalizzasse sulla convinzione che il lavoro da fare sarebbe stato fondamentale per lo sviluppo turistico di Albisola e con molta soddisfazione in merito ai risultati raggiunti voglio pubblicamente ringraziare gli uffici comunali che sempre sono stati dietro le quinte dei progetti delle iniziative delle manifestazioni. A loro, grazie al lavoro svolto, va il merito della riuscita.

Abbiamo fin da subito creato un logo che servisse ad identificarci come meta turistica e che oggi è riconosciuto a livello internazionale e inserito in ogni pubblicazione prodotta negli anni. E' stato creato un portale turistico, riferimento per migliaia di contatti sia in Italia che all'estero ed è stato realizzato un video turistico di Albisola. Abbiamo voluto creare, insomma, un'immagine turistica di Albisola e le sue bellezze. Immagine necessaria a farci conoscere ancora di più e diffondere nel mondo il nostro territorio. Uno

strumento necessario per poter "vendere" il nostro impareggiabile prodotto. Contestualmente abbiamo iniziato il lavoro relativo alla progettazione e partecipazione ai Bandi sul Turismo a livello di Fondi europei, ministeriali, regionali, provinciali e con la Camera di Commercio di Savona che ci ha consentito, grazie al recupero di fondi su progetti presentati di realizzare numerose iniziative per il territorio che altrimenti non saremmo stati in grado di realizzare con il solo bilancio comunale.

Un lavoro importante proseguito durante questi anni, parallelamente alla ricerca anche di sponsorizzazioni private, che ha portato decine di migliaia di euro finalizzate agli investimenti sul turismo senza gravare sulle casse del Comune. Con questi presupposti, e grazie anche al beneficio di questi fondi extrabilancio, abbiamo iniziato a lavorare sui tanti progetti portati a termine come le manifestazioni estive (più di 300 in 4 anni), la riapertura dell'ufficio di informazioni turistiche, la realizzazione del Campo da beach volley, i tour con il trenino turistico, i crocieristi, il Wifi, la presenza alla Borsa internazionale del Turismo, la realizzazione della terrazza sul mare per le manifestazioni, la classificazione delle seconde case, i percorsi della ceramica, i progetti per i sentieri dell'entroterra, il Capodanno in piazza, i matrimoni in spiaggia fino all'ultimo evento di quest'autunno, "Albisola Photo Forum", svoltosi nella bellissima Villa Gavotti. Piccoli e grandi progetti realizzati e finalizzati al miglioramento dell'ospitalità e dei servizi sul nostro territorio che hanno dato un'immagine turistica più incisiva rispetto al passato. Molto lavoro c'è ancora da fare e alla prossima amministrazione spetta una grande sfida che non potrà perdere, l'expo 2015 di Milano sul quale è già iniziato il lavoro di collaborazione con la Regione Liguria per la promozione del nostro territorio e per l'incoming di turisti da tutto il mondo. Un progetto ambizioso al quale senza dubbio Albisola dovrà e saprà rispondere degnamente.

Christian Ghigo Gaspari

### Wi-Fi, quasi 35.000 accessi nei mesi estivi

Dal mese di luglio è diventato operativo ad Albisola il servizio Wi-Fi gratuito, gestito dal Comune in collaborazione con il Consorzio Bagni Marini tramite Tiscali S.p.A..

Il servizio ha permesso una copertura inizialmente non omogenea, su tutto il lungomare, dovuta a problemi tecnici, successivamente risolti, di rimbalzo del segnale nell'area in prossimità del Sansobbia.

I dati in possesso dimostrano il gradimento del servizio offerto che dal mese di luglio al mese di settembre ha registrato 34.978 accessi sulla passeggiata Eugenio Montale e le spiagge gra-

zie alla presenza delle antenne posizionate. La fruizione del servizio, che prosegue in maniera permanente, è completamente gratuita sia per i residenti sia per i turisti e l'accesso alla rete è facile e realizzabile in pochi passaggi. Con il proprio dispositivo è possibile effettuare il collegamento alla rete "Le due Albisole Wi-Fi" e registrarsi ad una pagina web inserendo il proprio nome, cognome, numero di cellulare e indirizzo e-mail. Attraverso un sms si riceverà quindi una password di 4 cifre da inserire per effettuare l'accesso.

Christian Ghigo Gaspari

## In breve

### L'ufficio informazioni turistiche diventa spazio espositivo

L'ufficio informazioni turistiche situato in piazzale Marinetti che svolge servizio di accoglienza e informazione nel periodo estivo è stato attrezzato come spazio espositivo per ospitare mostre in primavera, autunno e inverno.

La validità della struttura è stata sperimentata accogliendo una mostra destinata alla raccolta fondi per il restauro della chiesa Santa Maria Maddalena di Ellera e, in occasione della manifestazione "Albisola Photo Forum", con la mostra personale "Visioni" del fotografo albisolese GiBi Peluffo. Lo spazio potrà essere utilizzato da singoli artisti o da associazioni culturali sulla base di un regolamento di prossima uscita che ne disciplinerà la concessione.



### Successo per il soggiorno della Terza Età

Sono stati ottantacinque gli iscritti al soggiorno estivo per la Terza Età organizzato dal Comune di Albisola a Bormio, in provincia di Sondrio, nel mese di settembre.

Hanno fatto da cornice al soggiorno montano numerose iniziative ed escursioni particolarmente apprezzate dai partecipanti che prendono parte ormai da anni alla vacanza promossa dall'Ente.

### Opere d'arte ad Ellera su smartphone

QR Code per i pannelli artistici ad Ellera. Si estenderà anche al borgo di Ellera la possibilità di ottenere informazioni relative ai pannelli ceramici artistici posizionati nei "carruggi".

Come per le opere d'arte sulla passeggiata Eugenio Montale, saranno coniugati tecnologia e rispetto della tradizione ceramica riproducendo su formelle di maiolica il codice a barre bidimensionale, composto da moduli neri disposti all'interno di uno schema di forma quadrata.

In questo modo tutte le informazioni relative ad ogni pannello potranno essere lette tramite smartphone provvisti di applicazioni dedicate, inquadrando il QR Code con la fotocamera del dispositivo.

c.g.g.



## Lavori pubblici, Edilizia privata, Urbanistica e Paesaggio

# Nuova illuminazione sul territorio albisolese



2013, l'anno del cambiamento dell'illuminazione pubblica. L'Amministrazione si è impegnata per il totale rifacimento dei punti luce sul

territorio albisolese.

Con un investimento di 500.000,00 euro, si è arrivati alla sostituzione di 333 punti luce. Le lampade sospese sono state sostituite con nuovi impianti a led, i quali producono un forte impatto luminoso riprodotto a terra superiore del 60 per cento rispetto ai vecchi impianti tradizionali ed un elevato risparmio energetico che in pochi anni ritornerà la quota dell'investimento.

Tutti i portici di corso Ferrari, via Sisto IV, via Martini, piazza Dante, piazza dei Mille,

piazza della Libertà, via Vittorio Veneto, il sottopasso ferroviario, ecc. sono diventati più sicuri grazie alla nuova illuminazione. Nel nuovo progetto hanno trovato spazio anche la realizzazione di nuovi impianti sul territorio: spicca tra tutti via dei Carabigi che, da molti anni, lamentava la mancanza totale di illuminazione: è stata realizzata la posa in opera di 30 punti luce che hanno cambiato radicalmente l'impatto sulla via. Il centro storico di Ellera, anche questo un nuovo impianto, è in fase di realizzazione con lampade a sodio corretto, identiche a quelle già installate in via della Rovere e nel centro storico del Capo, ma con un impianto a parete (lanterne) diverso da quello in sospensione.

Diversi punti luce sono stati realizzati anche in zone sparse sul tutto il territorio, Località Magranìa, Località Mulino Alto, via dei Gervasio, via Riccardo Poggi, ecc.

Questo progetto ha avuto un percorso lungo ed articolato ma, come tutte le opere che

riguardano i lavori pubblici sono soggette a percorsi lunghi, la forza che ha permesso di realizzarli è dovuta non solo ad una Amministrazione attenta, ma anche alla volontà e pazienza dei cittadini che hanno costantemente voluto collaborare con l'amministrazione portando a conoscenza le esigenze del territorio.

Probabilmente facendo un bilancio di questi quattro anni sui vari Assessorati in cui ho avuto la fortuna di collaborare fianco a fianco al personale veramente preparato e disponibile, mi sento sereno e soddisfatto. La mia esperienza lavorativa a volte mi ha aiutato in questo percorso articolato, ma, soprattutto l'Amministrazione tutta, ha avuto la fortuna di avere un Sindaco dinamico e capace. Sicuramente le cose da fare rimangono molte, ma con una programmazione attenta si potranno raggiungere grandi obiettivi per la Nostra Albisola.

**Maurizio Garbarini**

## E adesso Ellera fa splendere la sua bellezza!



Ellera continua a farsi bella! Il risveglio di Ellera, iniziato quattro anni fa con il ripristino della sagra "Caruggi e Lanterne" e che ha fatto conoscere a tutti il suo pittoresco centro storico, continua a dare i suoi frutti.

Divenuta anche Galleria d'Arte all'aperto grazie alla copiosa donazione artistica dell'artista Poggi, ora Ellera vuole illuminare le sue bellezze e rivestirsi di un look più consono alla sua particolare vocazione che indubbiamente è il suo fascino storico-artistico e paesaggistico e quindi turistico.

Ecco quindi che il suo centro storico s'illumina in maniera diversa, atta a valorizzare quest'aspetto che poi è insito nel nome scelto per la sua sagra: "Carruggi e lanterne", appunto!

Il vecchio sistema d'illuminazione, piuttosto fatiscente, rappresentato da lampioni stradali, tipici più di una periferica zona industriale che di un borgo storico-artistico, cede il posto a un sistema d'illuminazione a luce più calda, emessa da bei lampioni stile lanterna, a continuazione della prima serie già collocata sulla piazzetta del Beo. La sostituzione sarà accompagnata anche dall'installazione di nuovi punti luce per rendere l'illuminazione più omogenea, donare il giusto calore al suo borgo ed offrire un più rassicurante e confortevole habitat ai residenti.

Tutto ciò rientra in un piano più generale di sostituzione del vecchio sistema d'illuminazione portato avanti dal Comune di Albisola Superiore che, per Ellera, diventa anche l'occasione per caratterizzare e valorizzare maggiormente il proprio aspetto artistico.

Un notevole passo avanti era già stato fatto nel corso dell'estate scorsa, quando, dalla collaborazione tra Comitato Ellere e Comune di Albisola Superiore, si è proceduto all'illuminazione dei campanili della chiesa parrocchiale e della chiesetta di S. Maria Maddalena che, infatti, ormai ci siamo abituati a vedere splendere in tutta la loro bellezza all'imbrunire.

La nuova illuminazione del centro storico donerà quindi un nuovo tocco di fascino alla nostra cara Ellera che, ora più che mai, risplende oltre che per sua natura e per le opere artistiche recentemente ricevute, anche per una particolare luce proveniente da lampioni più consoni a ovattarne l'atmosfera e impreziosirne il suo tipico aspetto.

**Silvia Siri**

## Cultura e istruzione

# Molti progetti per la cultura e la scuola



Cari concittadini albisolesi, mi sento di fare con voi il punto, essendo giunta quasi alla conclusione del mio mandato, con la speranza che quanto realizzato possa essere considerato una buona traccia per il futuro. Come molti di voi sanno,

oltre all'attività di insegnante di Italiano e Storia, fin dagli anni ottanta, insieme ad un gruppo di amici intellettuali, tra i quali vorrei citare lo scrittore - poeta Giuseppe Conte - che con la sua presenza ha, in più occasioni, dimostrato la sua considerazione per Albisola - ho collaborato all'organizzazione e alla realizzazione di eventi e manifestazioni per Enti ed Istituzioni a Spotorno, Sanremo, Alassio, Savona. L'intento era ed è quello di avvicinare la poesia, l'arte, la musica e la letteratura alla gente, alle piazze, nella convinzione che tutti possano apprezzarne la bellezza ed esserne arricchiti e gratificati in un mondo, come quello attuale, caratterizzato dal più sfrenato materialismo e quasi totale estinzione dei valori tradizionali. Ho fatto questo preambolo per spiegare i motivi che mi hanno indotto ad accettare la carica di assessore alla cultura e all'istruzione, ho pensato che avrei potuto mettere al servizio della mia Città l'esperienza acquisita e soprattutto trasmettere la convinzione, che ancora nutro, che non tutto sia perduto e che sia necessario recuperare i valori dimenticati e continuare a trasmetterli con forza e vigore per farli germogliare nella mente e nel cuore dei più giovani. Il personale che opera all'interno dell'assessorato ha condiviso con entusiasmo tale ambizioso obiettivo collaborando attivamente all'individuazione delle linee guida sulle quali impostare la programmazione e le azioni necessarie per realizzarlo al meglio. Le linee che mi hanno guidato durante il mandato si possono sintetizzare nei seguenti punti:

- la partecipazione, la collaborazione e il sostegno ai numerosi progetti proposti dalla Scuola con particolare attenzione alla lettura (Biblioteca in play) e alla tradizione artistico-artigianale che caratterizza il territorio (Laboratorio creativo di ceramica);
- il potenziamento dei servizi culturali esistenti - quale ad esempio l'Unialbisola e il progetto dei Lunedì letterari organizzato dal Club la Biblioteca - e l'arricchimento dell'offerta con nuove proposte: I venerdì della biblioteca, il Cineforum e numerose iniziative realizzate con altri Comuni come ad esempio il Festival della maiolica del quale siamo stati capo-file;
- la collaborazione con gli altri assessorati per la realizzazione di iniziative turistiche di valenza cul-

turale. Di queste ricordo le più significative, sulla passeggiata a mare nel luglio scorso, i sei incontri con "Odissea in racconto mediterraneo", realizzato da Teatri possibili di Liguria con la regia di Sergio Maifredi, a monte la graduale trasformazione di Ellera in borgo del colore, grazie all'apposizione di grandi pannelli ceramici sulle case, voluti e realizzati dai Comitati elleresi grazie alla generosità della Fabbrica ceramiche San Giorgio;

- l'impegno costante nel far conoscere agli Albisolesi e ai turisti la storia, le tradizioni e le bellezze artistiche del nostro territorio, tra le quali spicca il complesso monumentale di San Nicolò promosso con la rassegna teatrale estiva sul sagrato della chiesa. In questa ottica si colloca la prossima pubblicazione de "La storia di Albisola" del Prof. Roberto Siri che presto verrà presentato alla cittadinanza.

Nessuno dei successi raggiunti sarebbe stato possibile senza la collaborazione delle Associazioni presenti sul territorio: la Croce Verde, l'Associazione ceramisti che gestisce per noi la Scuola di ceramica comunale, il Club la Biblioteca, l'Associazione Zoè, la Confraternita di San Nicolò, il Cinema Don Natale Leone, l'Associazione Arte DOC, il Lions club Alba Docilia, la Compagnia San Isidoro, il C.T.G. Il Castellaro, l'Asilo del centro, l'Associazione Balbi, l'Auser, Progetto città, la San Vincenzo, il Gruppo Alpini delle Albirole, l'ANPI, l'Associazione nazionale Carabinieri, l'Associazione Volontari protezione civile, il Circolo ricreativo di Luceto, che hanno condiviso con l'Assessorato l'obiettivo di favorire la crescita culturale e sociale di Albisola. Importante è stato per me anche il sostegno dei Parroci nella realizzazione delle iniziative che li hanno coinvolti. Un sentito ringraziamento va a tutto il mondo della scuola per lo spirito collaborativo. Come ho detto in più occasioni sono fiera di essere stata Assessore all'istruzione di una delle scuole migliori della Provincia dove si formano studenti preparati e cittadini consapevoli, basti pensare ad iniziative quali il Consiglio comunale dei ragazzi, nonché ai numerosi progetti culturali, artistici, musicali e di sostenibilità ambientale nei quali gli albisolesi più giovani sono impegnati ai quali l'Amministrazione ha sempre riservato interesse e, quando possibile, finanziato. Personalmente ho sempre nutrito grande fiducia nei giovani e nella mia lunga esperienza di insegnante ho ricevuto poche delusioni da loro, a maggior ragione oggi mi auguro che i "nostri" ragazzi, che ne hanno gli strumenti, riescano a costruire una società più equa, progressiva e sostenibile. Concludo invitando tutti agli incontri natalizi "Suoni e parole della tradizione ad Albisola" che, malgrado la mancanza di fondi dell'Assessorato, riusciamo a proporre grazie al generoso contributo delle Associazioni con le quali da tempo collaboriamo. Vi aspetto numerosi.

Giovanna Rolandi

## Il Museo Trucco nel nuovo sistema regionale della ceramica e del vetro

La Regione Liguria nelle sue finalità di perseguire l'omogenea e qualificata distribuzione di un'offerta culturale diffusa sul territorio ligure ha proposto ai Comuni di Savona, Albisola Superiore, Albissola Marina, Vado Ligure e Altare la costituzione di un nuovo sistema museale della ceramica e del vetro - peculiarità che rappresentano l'identità storico-artistica, oltre che produttiva, del territorio savonese - con il fine di valorizzare i comuni coinvolti nell'obiettivo di sviluppare nuove forme di comunicazione e di attirare l'attenzione dei flussi turistici.

L'Assessorato alla cultura ha prontamente aderito all'interessante iniziativa portando all'interno del sistema il Civico Museo della ceramica Manlio Trucco con le sue importanti testimonianze della locale produzione ceramica, nell'intento, da una parte di mettere "a circuito" il proprio patrimonio che, peraltro, dal museo si apre al territorio nelle manufatti storiche e con gli interventi ceramici inseriti nel tessuto urbano, e dall'altra di usufruire delle banche dati e delle attività oramai consolidate di didattica legate alla ceramica e al vetro messe a disposizione dal sistema. Per le sue caratteristiche di ampia e articolata raccolta di eccellenze, la nuova organizzazione permetterà inoltre di accedere ad importanti finanziamenti regionali ed europei per la realizzazione di specifici progetti di sviluppo.

Giovanna Rolandi  
Cinzia Pantano

## UniAlbisola 2013/2014

Confermati anche quest'anno i corsi che più rispondono alle richieste degli utenti e che spaziano dalla storia alla ceramica, alle lingue, all'informatica, alla cucina, alla cura del corpo e dell'ambiente. Ad arricchire il programma qualche novità: storia della medicina, yoga, geografia con "I paesi della sponda meridionale e orientale del Mediterraneo" e un corso sulle tecniche di coltivazione: olivicoltura e orticoltura. Quest'ultimo rientra in un progetto più ampio che l'Assessorato all'Agricoltura ha voluto intraprendere con la Coldiretti per valorizzare e difendere una pianta come l'ulivo che caratterizza da secoli la Liguria e i paesi del Mediterraneo. Nel corso dell'anno saranno organizzate la consueta e attesa gita e qualche visita guidata che costituiscono momenti preziosi di crescita culturale e favoriscono l'aggregazione sociale. Un caloroso ringraziamento per l'impegno organizzativo al direttore storico Rocco Damonte, ai componenti del comitato di gestione, a tutti i collaboratori ma soprattutto ai docenti che sempre più numerosi offrono la loro generosa e disinteressata disponibilità.

Giovanna Rolandi  
Cinzia Pantano

## Fondazione Passarè e Comitato Ellereze uniti per la scuola

Grazie alla generosità della Fondazione Passarè e del Comitato Ellereze, ancora una volta insieme nell'impegno a favore dei giovani allievi del nostro territorio, l'Istituto comprensivo "F. De André" sarà presto dotato dell'arredo dell'aula multimediale e del rinnovamento di parte dell'arredo della sala comu-

ne per la refezione scolastica della scuola primaria e secondaria di primo grado. La donazione verrà presto formalizzata in un incontro ufficiale durante il quale sarà proiettato un video realizzato nell'ambito del progetto svoltosi nell'anno scolastico 2011/2012 "riciclare con arte" di cui la Fondazione e il Comi-

tato sono stati promotori e artefici. La sottoscritta, a nome di tutta l'Amministrazione, ringrazia sentitamente per un'iniziativa che rientra nell'ottica della collaborazione tra pubblico e privato oggi più che mai necessaria.

Giovanna Rolandi



## Servizi sociali, sport

### Più iniziative nel campo dello sport e dei servizi sociali



Vorrei fare un bilancio di questi anni passati in amministrazione vissuti con grande partecipazione e passione. Mi è stata data la possibilità di gestire due assessorati importanti come lo sport e i servizi sociali. E' la mia prima esperienza

amministrativa e posso affermare che, nonostante le difficoltà che affronta il nostro Paese, ho avuto la possibilità di svolgere un lavoro soddisfacente grazie soprattutto alla collaborazione con gli uffici Sport e Servizi sociali. Lo sport in Albisola è cresciuto molto, sono state affrontate assegnazioni e soprattutto ristrutturati gli impianti che necessitavano di interventi urgenti per garantire sicurezza e funzionalità. Le nostre società sportive hanno incrementato il numero degli iscritti e questo è sintomo di un buon lavoro tra amministrazione e società sportive. Anche qui vorrei ringraziare il comitato dello sport che in questi anni ha collaborato con il comune. Molteplici le manifestazioni sportive sul territorio: fra le altre, "Marecross", "Bimbibici", i "Giochi di una volta", il trofeo Fantacci di pallanuoto, il trofeo città di Albisola di bocce, il torneo coppa del Sindaco di golf. La realizzazione dell'arena beach ha visto realizzarsi numerose iniziative, tra cui le finali nazionali di footvolley, il torneo europeo Aldo Pagliaro, i balletti della scuola di danza Arabesque di Albisola. Un ringraziamento particolare ad Albisola Volley che tutti gli anni organizza con l'ADSO di Savona un bellissimo torneo che richiama grande partecipazione sportiva e sociale. La programmazione sportiva annuale è stata sempre concordata con tutte le società presenti sul territorio che si sono impegnate in un ricco calendario di manifestazioni. A fine anno è stato conferito un premio ai migliori atleti che si sono contraddistinti nella stagione sportiva. Sono stati realizzati progetti quali il convegno sull'alimentazione nello sport a cura dell'Albadocilia. Si sta completando la riqualificazione di quattro sentieri percorribili a piedi o in mountain bike sul territorio ellereze. Inoltre sono nate ad Albisola nuove società sportive, ad esempio l'Albisola bike che si è resa subito disponibile portando sul territorio due

gare che mancavano da diversi anni ad Albisola, di mountain bike e una gara cicloturistica su strada. E' stato possibile realizzare tutto questo grazie all'impegno dell'Amministrazione ad incrementare i capitoli di bilancio sia in conto corrente che conto capitale (circa + 170%). Ai servizi sociali si è cercato di non apportare tagli, nonostante la crisi economica, anzi cercando tutti gli anni di incrementare i capitoli di bilancio. I servizi sono stati molteplici, dai servizi ai minori, alle famiglie, agli anziani consapevole del disagio sociale, dovuto in primis alla disoccupazione (circa 27000 disoccupati nella provincia di Savona). Tantissime sono le persone che si rivolgono ai servizi sociali in cerca di lavoro per garantirsi un fabbisogno oltre ad una vita dignitosa senza dover chiedere sussidi. Si sono affrontate emergenze cercando di dare solidarietà e risposte immediate e cercando di ottimizzare al massimo le risorse disponibili incrementando i contributi alle persone. Ci si augura una ripresa economica da parte dello stato centrale in un futuro migliore, un Paese che non tagli le risorse ai servizi pubblici, che dia possibilità di rientro alle persone in difficoltà. Credo che, come ho già dichiarato più volte, disabili, anziani, famiglie in difficoltà abbiano già pagato a caro prezzo lo stato di disagio. In questi anni abbiamo assegnato otto appartamenti della residenza protetta di villa Zambellini, abbiamo bandito alloggi Arte e affrontato emergenze abitative. Con la Croce Verde di Albisola si è realizzato il progetto Salvaterra ottenendo il posizionamento di cinque defibrillatori sul territorio.

Con grande partecipazione, inoltre, in questi giorni si sta costituendo una consulta del volontariato delle due Albisole: ben venticinque associazioni di volontariato hanno aderito alle iniziative con lo scopo di programmare e soprattutto di non disperdere e di economizzare le risorse. Infine vorrei citare la nostra casa di riposo comunale dove sono stati realizzati lavori di ristrutturazione e di tinteggiatura. La nostra casa di riposo dal 2011 è in dote ai servizi sociali; in questi anni si è puntato soprattutto sui servizi e sulla cordialità verso gli ospiti e i loro famigliari, organizzando periodicamente incontri formativi.

La nuova gestione è affidata ad un'unica cooperativa: il Sestante. Sono inoltre incrementate le iniziative di animazione che fanno partecipare i nostri anziani a gite, concerti, rassegne teatrali, visite guidate.

**Roberto Gambetta**

#### Notizie dalla Casa di non riposo

Moltissime iniziative hanno animato le giornate estive degli ospiti della casa di riposo comunale. Nel mese di giugno Ugo, Olga e Beppe, in compagnia dell'animatore Roberto Canepa e di Grazia Ghisolfo, si sono recati al Priamar per assistere all'opera lirica Rigoletto nell'ambito delle attività organizzate dall'Auser con il progetto "Età libera". Nel mese di luglio Giovanni, Olga, Wilma, insieme a Ugo e Giuseppe sono stati al mare presso "lo scaletto senza scalini" a Savona Fornaci. Nello stesso mese un bel gruppo di ospiti ha cenato alla festa della Madonna del Carmine a Luceto e poi, ad agosto, hanno assistito ai fuochi d'artificio sulla passeggiata a mare, dopo aver mangiato la farinata nel centro storico. In un afoso pomeriggio estivo, gli ospiti hanno fatto merenda all'ombra nel parco della villa, grazie all'ospitalità della Contessa Gavotti e dei suoi nipoti. Nel mese di settembre Vilma ha partecipato ai provini per la trasmissione della Rai "Affari tuoi".



#### Ad ASD Alba Docilia la gestione del campo di atletica

L'Amministrazione comunale, in linea con la normativa regionale relativa alla gestione degli impianti sportivi, ha emanato un bando ad evidenza pubblica per l'aggiudicazione della gestione del campo di atletica e della palestra annessa. Ad aggiudicarsi la gara, per il prossimo triennio, è stata la ASD Alba Docilia. Sulla base del bando la società aggiudicataria usufruirà dell'impianto per lo svolgimento della propria disciplina sportiva facendosi carico, inoltre, dei lavori di manutenzione ordinaria e del pagamento di un canone annuale.

**r.g.**

## Consulta del Volontariato. Le Albis(s)ole solidali

E' iniziato, a partire da quest'estate, un lavoro di riunione delle varie associazioni operanti sul territorio delle Albisole per proporre l'idea di costituire una consulta permanente. Un primo traguardo raggiunto è stato quello di mappare le realtà già attive sul territorio e constatare che si tratta di una società viva, capace di esprimere impegno in diversi settori e attività che coprono un po' tutte le età della vita. Riconoscendo la consulta, le amministrazioni comunali riconoscono il ruolo fondamentale del volontariato nella società albisolese. In

particolare la Consulta sarà l'organismo propositivo e consultivo sulle problematiche sociali, nonché il luogo della partecipazione, aggregazione, analisi e confronto tra le varie realtà operanti in ambito sociale nel tessuto albisolese. Tante ottime idee da realizzare sono già emerse nel corso degli incontri effettuati in questi mesi. Ci si propone infatti di avviare anche concreti progetti in sinergia tra realtà diverse ma vicine, ottimizzando le risorse disponibili. L'adesione ai progetti sarà ogni volta ispirata ai valori fondamentali della volontarietà, gratuita

e solidarietà. Più volte, nel corso degli incontri, è emerso quanto sia aumentato il fabbisogno delle fasce deboli: costituire la Consulta non vuol significare per le amministrazioni abdicare ai propri obblighi di assistenza verso i cittadini bisognosi. A riprova di ciò, si verifica che a fine ottobre sono impegnate risorse per 115 mila euro per contributi erogati dall'Ambito a famiglie in difficoltà.

**Roberto Gambetta  
Cristina Palli**

## Bilancio, affari generali e demografici, programmazione, tributi e personale

### www.comune.albisola-superiore.sv.it: un sito nuovo in fase di lancio



Nuova grafica, adeguamento alla normativa, accessibilità e contenuti multimediali, maggiore interazione con i cittadini e nuove utility che permet-

tono una maggiore facilità di reperire le informazioni e di comunicare con l'Amministrazione: queste, in sintesi, le caratteristiche principali del nuovo sito del comune che nel mese di dicembre sarà lanciato e reso immediatamente fruibile.

Attraverso il nuovo sito si vuole proseguire un percorso di innovazione e sperimentazione per essere ancora più vicini alle esigenze dei cittadini spesso in antitesi con gli obblighi burocratici.

Aspetto moderno e nuovi e intuitivi strumenti di navigazione arricchiscono l'utilizzo dell'utente e lo rendono più immediato. Le novità principali riguardano la navigazione dei contenuti che rispecchia una maggior accessibilità e usabilità, chiarezza e frequenza degli aggiornamenti.

E' migliorata la grafica, adesso più nuova, ricca e leggibile con colori e caratteri dalle dimensioni maggiori che ne favoriscono la lettura.

Nella parte più alta del sito sono state inserite delle immagini che si alterneranno a rotazione e funzioneranno come una vera e propria vetrina del comune.

Il sito rispecchia gli standard di accessibilità e prossimamente saranno inserite nuove



funzioni per renderlo sempre più uno strumento di e-democracy. Il progetto è stato portato avanti con la collaborazione di tutti gli uffici ottimamente coordinati dal responsabile dei sistemi informativi al fine di rendere massima la trasparenza: il sito deve essere da una parte, uno strumento fondamentale per consentire al cittadino di capire tutto quello che avviene in comune, dall'altra, un mezzo per ottenere in tempo reale servizi e adempimenti.

Il nuovo sito è dinamico ed elastico anche perché si trasformerà nel tempo, sulla base delle indicazioni che arriveranno dagli utenti invitati ad esprimere gradimento e segnalazioni. Nell'opera di rinnovamento si è cercato di operare con un senso di orientamento alle esigenze dell'utenza e non a quelle dell'organizzazione interna, secondo un principio innovativo che ancora fatica a trasformare le istituzioni.

Le informazioni sono state organizzate in diverse sezioni direttamente raggiungibili

dall'home page in modo tale da orientare direttamente l'utente: ogni sezione è stata "esplosa" in modo tale da far raggiungere attraverso un semplice "click" i contenuti.

In rapida sintesi le sezioni principali che si potranno visionare sul sito:

Il comune: l'amministrazione

Amministrazione trasparente

Il comune: l'organizzazione

Servizi on line

Servizi e procedimenti

Albisola Informa

Pubblicazioni

Servizio Porta a Porta

Albisola da vivere e scoprire

La nostra ceramica

Galleria immagini.

Il sito Internet del Comune è uno strumento di comunicazione sempre più utilizzato da cittadini ed imprese ed attualmente registra una media di circa 2000 visite al giorno.

**Enrico Fassone**

## I cittadini valutano i servizi comunali

Si è conclusa presso il Comune di Albisola Superiore una indagine di customer satisfaction volta a misurare la soddisfazione dei cittadini rispetto ai servizi offerti dall'Ente, somministrata dal 15 settembre al 15 ottobre 2013.

Il questionario, approvato dalla Giunta comunale, è stato distribuito negli uffici comunali, agli "utenti" del Comune di Albisola che ne avevano utilizzato i servizi.

Gli utenti sono stati chiamati ad esprimersi, in forma anonima, sulla qualità del ri-

cevimento del pubblico, l'adeguatezza degli uffici, la qualità delle informazioni e la chiarezza e la facilità di compilazione della modulistica.

I risultati del questionario saranno resi pubblici attraverso il sito internet del Comune [www.comune.albisola-superiore.sv.it](http://www.comune.albisola-superiore.sv.it).

Attraverso il questionario sono state evidenziate percezioni e attese dei cittadini-clienti rispetto ai servizi offerti al fine di individuare le priorità degli interventi di miglioramento. Nella logica della customer

satisfaction la misurazione dei parametri utilizzati è volta ad evidenziare i punti di forza e di debolezza dei servizi offerti per migliorare le aree di servizio ed il rapporto con il pubblico.

In questo caso il cittadino non ha un ruolo passivo nelle scelte dell'amministrazione, ma diventa parte attiva di un processo di cambiamento e di miglioramento progressivo dei servizi offerti.

**Enrico Fassone**





**CITTA' DI ALBISOLA SUPERIORE**  
**ASSESSORATO ALLA PROTEZIONE CIVILE**



*Chiami una volta e sei...informato per sempre!*

*Basta inviare, una prima volta, un SMS (gratuito) al numero 331.1899419 con il testo:*

***linealerta, cognome, nome, via e numero di residenza***, per ricevere in tempo reale tutte le informazioni sugli stati di allerta meteo che interessano i Comuni delle Albisole!

---

**SEGRETERIA PROTEZIONE CIVILE**  
**Tel. 019.482295.224 - 019.482295.202**  
**Mobile: 335.1760903**  
**[www.comune.albisola-superiore.sv.it](http://www.comune.albisola-superiore.sv.it)**



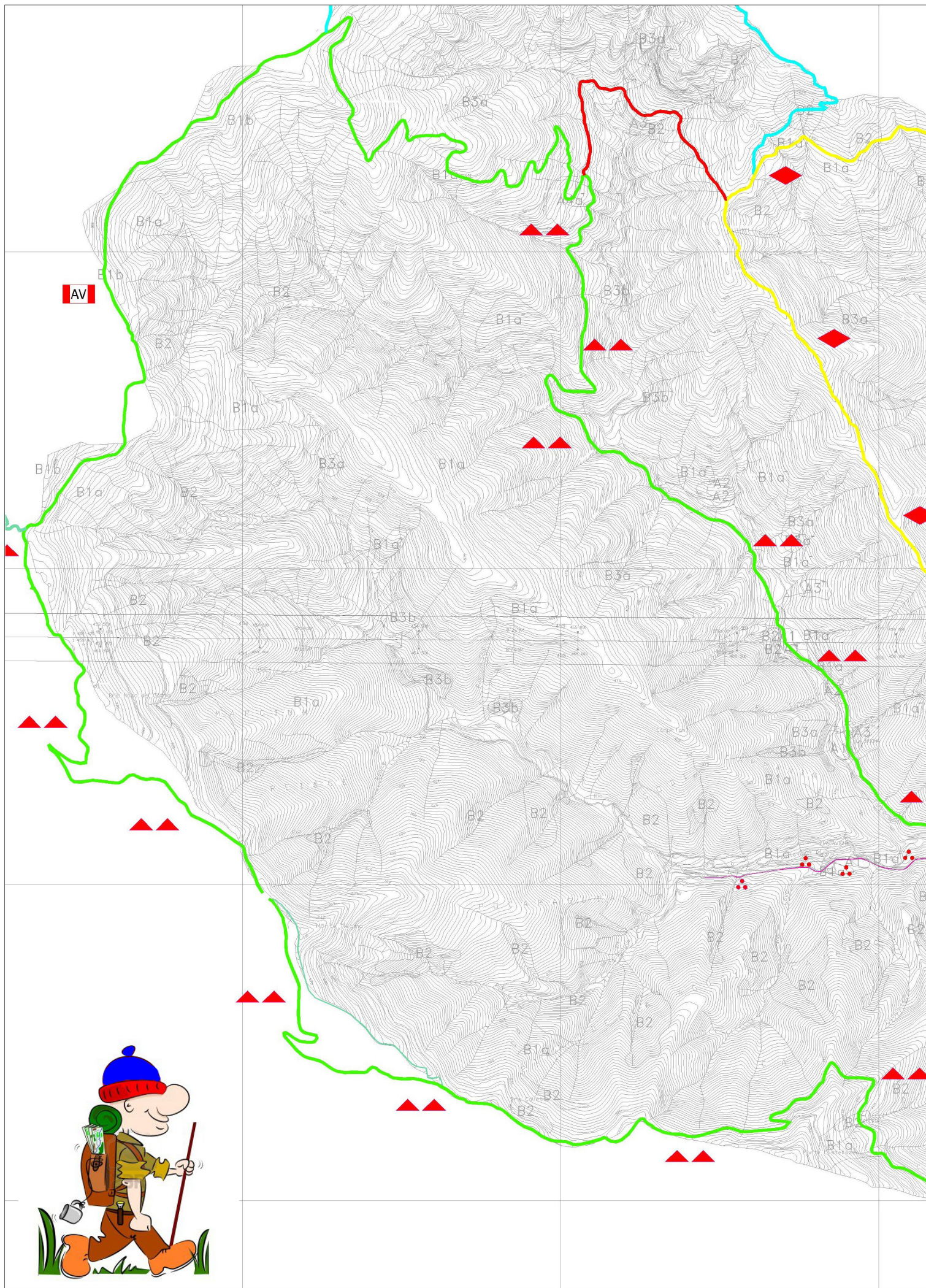



# Albisola Sport, i sentieri di Ellera

L'Assessorato allo Sport ha avviato un progetto di valorizzazione dei sentieri, nella frazione di Ellera, individuando in quattro percorsi l'inizio di un lavoro di ripristino e messa a sistema di tutta una rete escursionistica. La Federazione Italiana Escursionismo (FIE), titolata dalla Regione Liguria alla segnatura dei sentieri, ha garantito la propria collaborazione per ripristinare i segnavia ormai vetusti e collocare nuove indicazioni su sentieri non ancora tracciati. L'Associazione Anti Incendi Boschivi (AIB) di Albisola si è resa disponibile a ripristinare tratti di sentieri con una manutenzione straordinaria che ne possa garantire l'accessibilità.

Il risultato è visibile nella mappa: quattro sentieri di varia difficoltà, completamente immersi nella natura, sia per esperti che per principianti, percorribili sia a piedi sia in bicicletta.

## Percorsi

- Percorso giallo (due ore a piedi): Ellera - Bric Stiera - Giberto - Bric Beia - Bric della Brigna - Pisciarotta - Ellera;
- Percorso verde (cinque ore a piedi): Ellera - Altavia - Ellera;
- Percorso azzurro (un'ora a piedi): Ellera - Parvino - Molino d'Alto - Ellera (mulini del colore);
- Percorso rosa (un'ora a piedi): Ellera - Piantavigna.

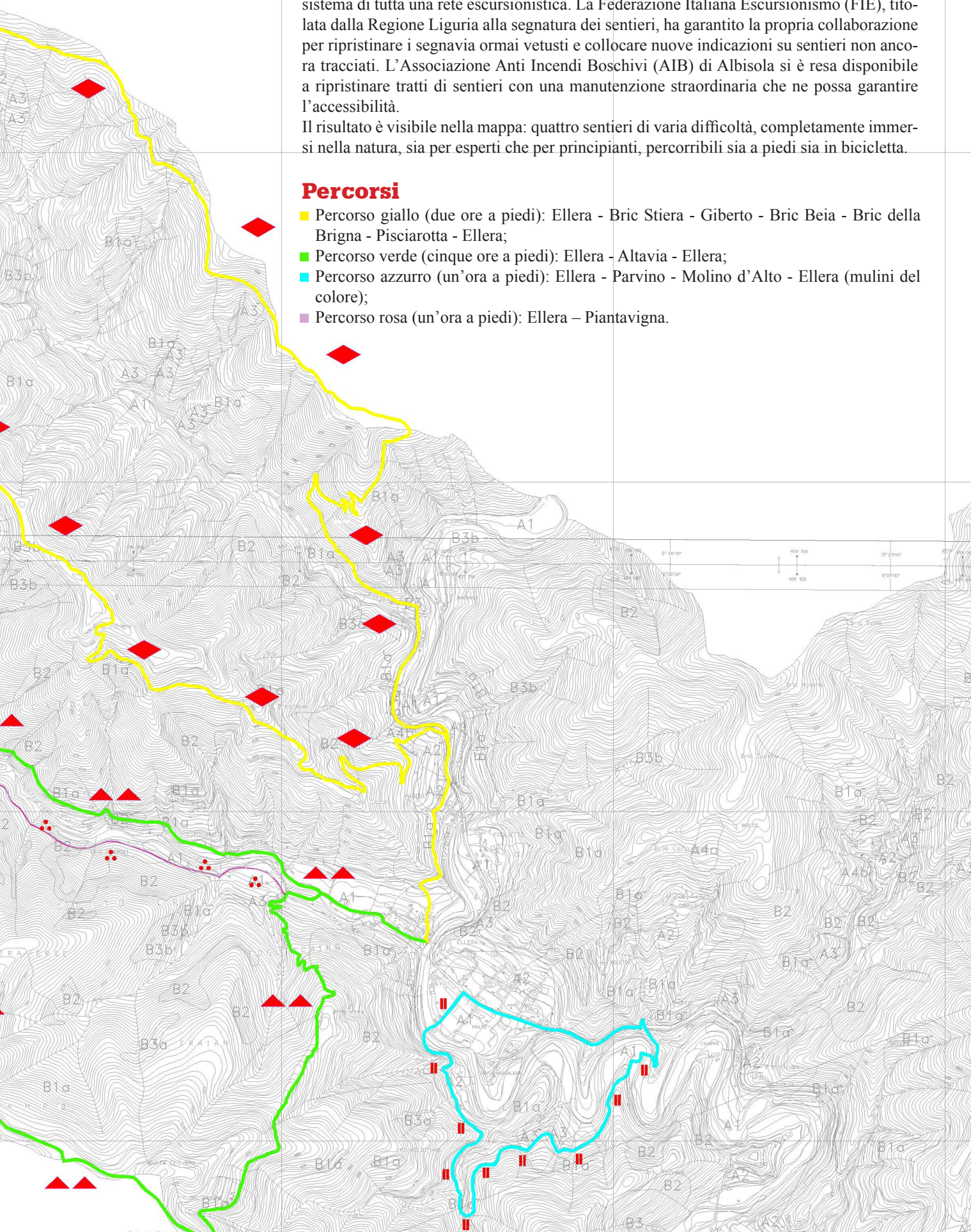





# Servizio porta a porta Comune di Albisola Superiore

**Dal 16 Settembre 2013 al 31 Maggio 2014 - UTENZE DOMESTICHE**

DATA PRIMA ESPOSIZIONE 16 SETTEMBRE 2013

**Esporre i sacchetti  
nei giorni indicati dai colori  
nella tabella settimanale**

**Orari di esposizione:**

**SU TUTTO IL TERRITORIO:  
dalle 19,30 alle 23,30**

**ELLERA:  
dalle 6,30 alle 9,30  
del mattino**

**Centro di raccolta Comunale**

orari dal 16 settembre al 31 maggio

Lunedì	9,30 - 11,30
Martedì	9,30 - 11,30
Mercoledì	14,30 - 16,30
Giovedì	14,30 - 16,30
Venerdì	9,30 - 11,30
Sabato	9,00 - 11,30

## Esposizione: SETTIMANA TIPO

LUNEDÌ	MARTEDÌ	MERCOLEDÌ	GIOVEDÌ	VENERDÌ	SABATO	DOMENICA
carta	indifferenziato	<del></del>	plastica*	indifferenziato	<del></del>	indifferenziato

**Puoi esporre il rifiuto INDIFFERENZIATO anche nelle seguenti giornate:**

- sabato **02/11/2013**
- mercoledì **01/01/2014**
- mercoledì **25/12/2013**
- venerdì **26/04/2014**
- sabato **03/05/2014**

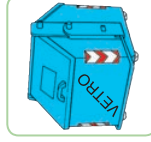
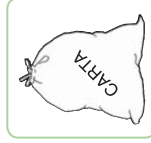

\* Si ricorda che i piatti ed i bicchieri usa e getta di plastica, privi di residui di cibo, vanno buttati nel sacco giallo per la plastica.

Numero verde:

**800 827022**

Dal lunedì al sabato  
dalle ore 8,30 alle ore 16,30

[www.comune.albisola-superiore.sv.it](http://www.comune.albisola-superiore.sv.it)  
[www.serviziambientali.idealservice.it](http://www.serviziambientali.idealservice.it)

Si ricorda che l'abbandono dei rifiuti in strada  
e la non corretta esposizione sono sanzionati



## Raccolta rifiuti, obiettivi raggiunti con la collaborazione di tutti

Cari concittadini, grazie a tutti per l'impegno che avete dimostrato nel corso degli ultimi due anni nell'affrontare il cambiamento dovuto al nuovo servizio di raccolta rifiuti.

I dati relativi alla raccolta rifiuti ed i risultati raggiunti confermano le aspettative. Abbiamo raggiunto il traguardo del 50 per cento e attendiamo comunicazione da parte della Regione Liguria circa il contributo premiale a riconoscimento dell'obiettivo raggiunto nel 2012 con una percentuale pari a 48,18 per cento.

Nel corso di questi anni molte cose sono

cambiate. Vi abbiamo chiesto di cambiare le abitudini, di separare in casa i vostri rifiuti, di rispettare gli orari e le giornate.

All'inizio eravate in tanti ad affollare gli incontri a voi dedicati con molte preoccupazioni. I dubbi via via si sono fugati e avete dimostrato di essere cittadini capaci di andare oltre le singole esigenze e l'individualismo che spesso ci contraddistingue, ma con estremo atto di generosità nei confronti di tutti e dell'ambiente avete percorso insieme a noi questa difficile impresa.

Durante gli ultimi due anni abbiamo cambiato il tipo di sacchetti, le giornate e gli

orari in alcune aree chiedendo un continuo adattamento e per questo vi ringrazio.

La strada da seguire è sempre quella tracciata a partire dal 1 novembre 2011 e ci rimangono ancora attività da avviare e sperimentare. Attraverso la sperimentazione della raccolta dell'umido per le utenze commerciali abbiamo aumentato ancora di qualche punto la percentuale della raccolta differenziata e la raccolta dell'umido su tutto il territorio sarà il nuovo obiettivo necessario per raggiungere i livelli di differenziata richiesti dalla legge.

**Franco Orsi**

## Centro di raccolta comunale spostato in via Casarino



Il centro di raccolta rifiuti comunale è stato spostato in via Delle Fascine 1, traversa di via Casarino in prossimità dello sbocco su corso Ferrari. Il centro di raccolta è stato trasferito temporaneamente, sino alla data di ultimazione dei lavori nel precedente sito in via della Rovere, mantenendo lo stesso

orario di apertura al pubblico: lunedì, martedì e venerdì 9.30 - 11.30, mercoledì e giovedì 14.30 - 16.30, sabato 9.00 - 11.30.

Nel sito potranno essere conferiti gli stessi rifiuti accolti nel vecchio centro: carta, plastica, metalli, vetro, legno, ingombranti, sfalci e potature, componenti rimossi da appa-

recchiature fuori uso, abiti e prodotti tessili, rifiuti di apparecchiature elettriche ed elettroniche, farmaci, batterie ed accumulatori, pneumatici fuori uso (solo se conferiti da utenze domestiche), toner per stampa esauriti, gas in contenitori a pressione (limitatamente ad estintori ed aerosol ad uso domestico), acidi, sostanze alcaline, pesticidi, tubi fluorescenti ed altri rifiuti contenenti mercurio, oli e grassi, vernici, inchiostri,

adesivi e resine, detergenti, anche contenenti sostanze pericolose, rifiuti misti dell'attività di costruzione e demolizione (solo da piccoli interventi di rimozione eseguiti direttamente dal conduttore della civile abitazione).



## Puliamo il mondo, intervento nel Rio Basco

E' ritornata ad Albisola Superiore nel mese di ottobre l'iniziativa "Puliamo il mondo", promossa su tutto il territorio nazionale da Legambiente.

Alla giornata di volontariato ambientale hanno partecipato alcune classi della Scuola primaria albisiolese, coinvolte dagli Assessorati all'Ambiente e alla Pubblica Istruzione comunali, sotto la guida degli operatori della Protezione civile.

E' stata effettuata la pulizia di un breve tratto del Rio Basco alla quale ha fatto seguito una merenda.



Due fasi dell'iniziativa "Puliamo il mondo" con i bambini della scuola primaria albisiolese



## Risultati positivi dalla collaborazione fra cittadini e forze dell'ordine



La scorsa stagione estiva è stata teatro di una serie di episodi delittuosi che hanno visto la nostra Polizia locale impegnata, in attività di identificazione ed arresto, in collaborazione con i militari della locale Stazione dei Carabinieri, di soggetti che si erano resi responsabili di reati.

Per condividere con la popolazione tali risultati e rendere nota un'attività della P.M. spesso poco conosciuta, rispetto a quella sanzionatoria per le violazioni al Codice della Strada, il Sindaco Franco Orsi, in occasione di una manifestazione musicale organizzata sulla terrazza sul mare il 21 agosto scorso, ha ufficialmente consegnato gli attestati di riconoscimento agli Operatori di Polizia locale che si sono contraddistinti negli episodi delittuosi per la significativa attività investigativa svolta. Riassumo sommariamente i fatti oggetto di plauso. Il 26 maggio u.s. a metà mattinata, si è verificato in Albisola Superiore un sinistro stradale, con investimento e ferimen-

to di un giovane ciclista, causato da una autovettura il cui conducente, non ottemperando all'obbligo di fermarsi e di prestare soccorso all'infortunato, si è dato alla fuga. La pattuglia di Polizia Locale, intervenuta sul posto, ha raccolto tutti gli elementi e le testimonianze utili a risalire all'identificazione del Responsabile del deprecabile comportamento, accertando tipologia e colore del veicolo investitore ed iniziando le relative attività di ricerca, anche con l'ausilio delle telecamere di sorveglianza.

Nel tardo pomeriggio, senza mai aver interrotto le ricerche, la pattuglia è riuscita ad individuare e a fermare l'autovettura investitrice identificando il conducente che è stato denunciato a piede libero.

Giugno. Alla locale Caserma dei Carabinieri giunge una richiesta di intervento in quanto un cittadino ha avvistato due donne che, con fare sospetto, stavano tentando di entrare all'interno di un portone.

Probabilmente disturbate dalla presenza di alcuni passanti, si sono dileguate. La pattuglia della P.L. intervenuta, continua le ricerche delle due sospette, fino a giungere alla loro individuazione ed al fermo. Le due donne, sono state trovate in possesso di preziosi appena rubati all'interno di una abitazione, posta a poca distanza dal luogo del fermo. Sono, pertanto, state trattate in arresto ed assicurate alla giustizia. La refurtiva è stata riconsegnata al legittimo proprietario che, nel frattempo,

accortosi del furto, ha avvisato i Carabinieri. Durante il mese di luglio, la locale Stazione dei Carabinieri comunica la presenza di un soggetto con fare sospetto presso i binari della stazione ferroviaria.

Sul posto interviene una pattuglia della P.L. che scorge il sospettato intento ad asportare dei fili di rame. All'atto del controllo il medesimo, con la finalità di evitare l'identificazione, aggredisce uno degli operatori per darsi alla fuga.

Il tentativo è stato vano in quanto veniva inseguito dagli operatori della Polizia locale e fermato da una pattuglia della Stazione dei Carabinieri che, avvertita, lo intercettava subito dopo. In tutti e tre gli episodi colpisce il dato importante della collaborazione tra le Forze dell'ordine e i cittadini.

Grazie a questo prezioso legame è stato possibile assicurare alla giustizia i responsabili delle azioni delittuose.

Concludo, guardando anche un po' indietro: a questo mio primo anno di assessorato durante il quale in molte occasioni ho avuto modo di apprezzare la professionalità della Polizia Locale di cui ho la delega. Gli attestati, consegnati dal Sindaco ad alcuni di loro, rappresentano, fermo restando il merito personale, un riconoscimento al servizio svolto dall'intero Comando, del quale, con l'occasione, ringrazio ogni singolo operatore.

**Giorgio Frasson**

## Ritorna ad Albisola Marecross



La scelta delle due giornate invernali per la gara di motocross che si svolgerà sull'arenile albisolese è dettata da motivi logistici, ma soprattutto dalla volontà di destagionalizzare ap-

puntamenti di grande richiamo. In caso di maltempo la manifestazione sarà rinviata a data da destinarsi.

**r.g.**

Ritournerà il 4 e 5 gennaio 2014 la manifestazione sportiva Marecross, ormai consolidata a livello di partecipazione e gradimento di pubblico.

## Corsi di formazione

Due corsi di formazioni istituiti in collaborazione con l'ente di formazione IAL, il comune di Albissola Marina, il comune di Altare, il liceo A. Martini e altri soggetti privati per un percorso formativo di 600 ore relativo al settore della ceramica e del vetro. Entrambi i corsi, tecnico del marketing e della ceramica ed esperto in design nel campo del vetro e della ceramica sono frequentati da un alto numero di allievi, che svolgeranno stage pratici presso le aziende del territorio. Sempre nel settore della formazione è stato presentato un altro progetto, denominato "Getta le reti", ancora all'esame della Regione Liguria e della Provincia per l'approvazione, ideato in collaborazione con l'Ente di formazione "I percorsi del gusto", il Comune di Albissola Marina e Varazze, destinato alla formazione di figure atte a gestire l'attività legata all'ittiturismo.

**c.g.g.**



# Politiche energetiche comunali



La Commissione Europea ha creato per i comuni una iniziativa denominata Patto dei Sindaci attraverso

cui, chi aderisce si impegna a diminuire le emissioni di CO<sub>2</sub> del 20 per cento al 2020 rispetto ai livelli di emissioni del 2005. Tale iniziativa è nata per coinvolgere gli attori locali nelle politiche europee cosiddette "20-20-20", ovvero diminuzione delle emissioni del 20% e 20% di rinnovabili al 2020.

L'obiettivo è ovviamente quello di ridurre i consumi energetici preservando risorse naturali, riducendo i costi, limitando l'inquinamento e il cambiamento climatico. In Europa sono molte le città grandi e piccole che hanno aderito: ad oggi quasi tremila; di queste molte sono italiane. Il Comune di Albisola Superiore ha approvato in Consiglio Comunale a novembre 2012 grazie ad una iniziativa della Provincia di Savona che ha promosso e cofinanziato l'adesione al Patto dei Sindaci presso i comuni. Le amministrazioni che aderiscono devono redigere un piano d'azione detto "SEAP" che indichi le attività da svolgere al 2020, anche coinvolgendo cittadini e attori del territorio.

Il Comune di Albisola non ha difficoltà alcuna a raggiungere tale importante obiettivo grazie a tutte le iniziative attivate da questa amministra-

zione sin dal suo insediamento:

- sostituzione caldaia e applicazione cappotto termico su pareti verticali e copertura complesso "La Massa" con prossima installazione di impianto fotovoltaico e piccola pala eolica;
- sostituzione lampade illuminazione pubblica con LED;
- svecchiamento auto municipali con acquisto di 2 vetture a metano;
- modifiche al regolamento edilizio per promuovere edifici privati ad alta prestazione energetica (classe A - unico comune in Liguria ad oggi) e dotati di energia rinnovabile;
- attivazione iniziative come il Pedibus;
- adesione al Parco eolico "Naso di Gatto".

Il SEAP di Albisola, approvato dal Consiglio il 25/11/2013, prevede di raggiungere ben il 30,9 di CO<sub>2</sub> in meno al 2020. Per il futuro, sono descritte azioni come il completamento del rinnovamento della pubblica illuminazione, la sostituzione delle finestre nelle scuole, l'installazione di impianti solari e termici, oltre ad iniziative rivolte alla cittadinanza, volte, ad esempio, alla promozione della sostituzione di caldaie domestiche obsolete. Si tratta di iniziative grandi e piccole, che tutte hanno contribuito non solo alla riduzione delle emissioni e dell'inquinamento, ma anche alla riduzione dei costi per l'ente e alla modernizzazione di impianti e strutture.

**Roberta Casapietra**

## Il ponte sul Rio Basco illuminato di rosa



Nell'ambito dell'iniziativa "Ottobre mese rosa", dedicato alla prevenzione del tumore del seno, il Comune di Albisola Superiore ha illuminato con una luce rosa il ponte medievale sul Rio Basco, unendosi alla manifestazione che ha avuto luogo in altri comuni italiani ed in altre città del mondo che hanno aderito alla campagna di sensibilizzazione.

## Notizie dalle Associazioni

### Avis delle Albisole

L'associazione ricerca volontari donatori di sangue sul territorio delle Albisole. In via Repetto 80, ad Albissola Marina, è inoltre aperto un ambulatorio per il prelievo del sangue. Una infermiera volontaria è presente nella sede dalle 10.00 alle 11.00 per iniezioni, medicazioni, rilevamento di pressione e glicemia a favore dei cittadini di Albissola Marina e Albisola Superiore. Per informazioni: Avis delle Albisole - via Repetto 80 - 17012 Albissola Marina - tel. e fax 019 480890.

### Auser

Il Centro Auser è situato in piazza Galilei ed è attivo sia come sportello informazioni per i cittadini anziani, sia come sede per i volontari che effettuano i servizi del Filo d'argento, Pedibus, accompagnamento, animazione nelle case di riposo...

I volontari sono presenti il mercoledì dalle 9.00 alle 12.00 per informazioni; il giovedì dalle 9.00 alle 12.00 con il servizio "Filo d'argento" per assistenza domiciliare e disbrigo di piccole commissioni (spesa, consegna farmaci...). I volontari del Filo d'argento, inoltre, sono disponibili per gli accompagnamenti protetti degli anziani a visite, esami di laboratorio, ecc..

Il giovedì dalle 15.00 alle 17.30 il centro è aperto per giocare a tombola in compagnia. I volon-

tari sono inoltre presenti presso la Casa di riposo San Nicolò con attività di animazione e, durante il periodo scolastico, effettuano servizio Pedibus per l'accompagnamento quotidiano (a piedi) degli alunni da casa a scuola.

I cittadini anziani di Albisola possono naturalmente fruire anche di tutte le iniziative di tipo ludico, turistico e ricreativo organizzate a livello provinciale delle quali possono trovare dettagliate informazioni presso il centro di piazza Galilei.

### Croce Verde

Dopo la stagione estiva, caratterizzata dalla Lotteria 2013, il Festival delle Fisarmoniche (giunto alla sua terza edizione) e il concerto del Complesso Bandistico "Forzano" di Savona, la Croce Verde è impegnata nella tradizionale distribuzione dei calendari e nella valutazione dei progetti per la nuova sede che sorgerà in corso Mazzini - angolo via XXV Aprile.

L'obiettivo è quello di realizzare un edificio funzionale alle esigenze del servizio e, allo stesso tempo, uno spazio aperto ai cittadini e alle associazioni di volontariato.

Non appena sarà pronto il progetto definitivo, la cittadinanza sarà invitata ad un incontro di presentazione. Eventuali contributi per questo progetto potranno essere versati presso la sede della Croce Verde.

### Club La Biblioteca

Le attività dell'associazione proseguono registrando un notevole interesse e partecipazione da parte degli iscritti. La programmazione delle attività 2013 - 2014 e le informazioni sono visibili nella bacheca in piazza Santa Caterina.

### CTG "Il Castellaro"

Anche quest'anno, organizzata dal CTG "Il Castellaro", ritornerà la tradizionale mostra "Gli Albisolesi fanno il Presepe", nella splendida cornice dell'Oratorio di N.S. della Neve, vicino alla Chiesa di San Nicolò. La rassegna dei Presepi artistici ha, ad Albisola, una lunga tradizione: furono infatti gli artisti albisolesi a volerla negli anni Settanta. Conobbe poi una pausa per poi rinascere una ventina d'anni or sono per opera del CTG "Il Castellaro" coordinati dal ceramista Giuliano Giacchino. Negli anni la mostra ha visto all'opera tanti artisti che, con la loro creatività e bravura, hanno saputo plasmare lavori sempre nuovi ed originali. Ha visto inoltre alternarsi opere di indiscusso valore artistico provenienti da ogni parte del mondo, che tanti appassionati del Presepe, quale simbolo di religiosità, di tradizione e di arte, ma anche di pace e tolleranza, hanno raccolto, conservato e prestato con generosità. La rassegna sarà aperta dal 25 al 29 dicembre 2013 e dal 1° al 6 gennaio 2014.





## La fotografia protagonista ad Albisola

Dal 5 al 13 ottobre Albisola Superiore ha acceso i riflettori sulla fotografia e l'immagine multimediale. Nella suggestiva cornice della settecentesca Villa Gavotti, gentilmente concessa, ha avuto luogo la prima edizione di "Albisola Photo Forum", un evento che, per la prima volta in Liguria, ha focalizzato l'attenzione sui molteplici linguaggi espressivi della fotografia. L'evento, al quale hanno partecipato noti fotografi professionisti, è stato un momento di scambio, partecipazione, riflessione e informazione sul mondo dell'immagine con approfondimenti sugli aspetti culturali, tecnici, scientifici e di costume, ed è stato promosso dall'Assessorato al Turismo. Le numerose iniziative in programma hanno registrato un successo di pubblico. Hanno raggiunto il numero massimo degli iscritti previsti (venti ciascuno) sia il workshop fotografico dedicato al reportage di viaggio, tenuto dal fotografo, regista ed esploratore Luca Bracali (foto 1), sia quello dedicato al ritratto, a cura dei Master Nikon Nino Idini e Mario Rossello (foto 2).



Ph: Maria Vera Longo



Ph: Manuel Buzio

Grande risposta di pubblico ha avuto il live show (foto 3) del noto fotografo di glamour Dario Broch Ciaros, Master Nikon, che ha successivamente messo a disposizione il proprio set fotografico ai presenti per una lezione sulla fotografia di moda e glamour e per sperimentare scatti.

Un folto pubblico ha partecipato sia all'inaugurazione dell'evento (foto 4) sia all'incontro sul tema "Dall'Artico alle stelle" (foto 5) in cui Luca Bracali, esploratore, fotografo, documentarista e regista Rai, ha condotto i presenti con le proprie immagini, in anteprima per l'Italia, in un viaggio ideale attraverso luoghi raramente esplorati ed accessibili.

Ampia è stata la partecipazione dei "Fotografi in strada" in rappresentanza della fotografia amatoriale. Pubblico interessato anche alle mostre allestite per l'occasione: la personale dedicata al recentemente scomparso fotografo de "La Stampa" Gianni Chiamonti, la mostra del maestro Gianni Berengo Gardin dedicata a "I luoghi della ceramica" presso il museo civico "Manlio Trucco", e l'interpretazione della realtà del fotografo GiBi Peluffo in una suggestione di linee, colori e forme nella sua mostra "Visioni". Numero massimo di partecipanti previsti anche nel laboratorio fotografico

dedicato ai bambini per apprendere, giocando, le regole della composizione fotografica, al quale hanno preso parte piccoli dai 5 agli 11 anni.

Gradito dal pubblico anche l'"Incontro flash" sulla lettura delle immagini ad ingresso libero.

Per la prima volta nel nord ovest dell'Italia, è stato presente ad Albisola "Fotomercato", una mostra-scambio internazionale di apparecchi e materiale d'antiquariato, modernariato e digitale, con libri fotografici d'autore, manualistica di settore e corsi su dvd che ha suscitato notevole interesse fra gli appassionati del settore.

L'evento è stato realizzato con il contributo della Camera di Commercio di Savona, il patrocinio di Regione Liguria e Provincia di Savona e la collaborazione di Radio Savona Sound. Fujifilm ha partecipato con il "Fujifilm day" e, in qualità di sponsor tecnico, ha promosso l'evento attraverso il proprio sito internet ed inviato newsletter a venticinquemila contatti. Nikon School è stata rappresentata dai propri Master Dario Broch Ciaros, Nino Idini e Mario Rossello.

Nadia Ballini



## Centro ragazzi, 20 anni di attività con uno sguardo al futuro

Il 18 marzo 1993, nei locali della parrocchia Stella Maris, nasceva il Centro ragazzi, un'attività di doposcuola e "ricreazione guidata" per gestire un gruppetto di ragazzini con difficoltà scolastiche e sociali. Fin da subito l'Amministrazione comunale, che volle fortemente creare un avamposto "adulto" tra i ragazzini di Capo, trovò un valido alleato nella cooperativa sociale "Progetto città" di Savona.

Tra i compiti dei servizi comunali nei confronti delle famiglie, c'è quello di sostenere la comunità locale e sviluppare la rete di interventi volti a promuovere il benessere e a contrastare le situazioni di disagio. La scuola è centrale nell'offerta formativa ai cittadini "in erba", ma non sola in questo: a supporto dell'organizzazione familiare sono offerti i servizi di Pre e Post scuola, mentre il centro socio educativo, che ha la finalità di sostenere il progetto educativo individuale, anche come lotta alla dispersione scolastica, è un modo per dare continuità e insieme più ampio respiro al percorso educativo iniziato nella scuola dell'obbligo. Completa l'offerta formativa il Campo Sole con le sue proposte per "vivere" le vacanze estive in modo educativo. Tutto ciò, sul territorio albisolese è garantito dal Centro Ragazzi, una presenza solida nel contesto territoriale da ormai 20 anni, riconosciuto, apprezzato e ricercato. La chiave del successo, probabilmente, sta nella complessità del progetto, non avendo mai rinunciato a garantire il recupero delle abilità scolastiche e l'obiettivo

del passaggio alla classe successiva, con attenzione ai compiti, al materiale scolastico, a gestire gruppi di studio omogenei, ad imparare un metodo di studio e a studiare, senza perdere di vista però la cura delle relazioni tra i ragazzi, di ciascuno dei ragazzi con il gruppo, e tra adulti e ragazzi, nella convinzione che la capacità di ognuno di maturare come individuo, passi proprio attraverso le relazioni con gli altri e quindi si dedica circa metà del tempo a "giocare" diventando occasione di crescita per tutti. E ancora, il Centro Ragazzi ha saputo nel tempo restare aperto al resto dei bambini e ragazzi albisolesi, proponendo a tutti di partecipare ad attività organizzate in una sorta di "spazio aperto": citiamo, una per tutte, il torneo Gioca lo sport, che ormai da diversi anni vede diverse squadre, organizzate per l'occasione, prepararsi e sfidarsi a calcetto nel corso del mese di maggio per aggiudicarsi l'ambito trofeo. Complessivamente, quindi, il Centro ragazzi gioca un ruolo fondamentale per raggiungere l'obiettivo dell'inclusione dei bambini nell'ambito scolastico, per riuscire a "stare al passo" nei rapporti interpersonali nel gruppo dei pari, nei rapporti familiari e, infine, nel più grande gioco del territorio albisolese. In un momento di maggiore fragilità delle famiglie la risposta degli enti territoriali deve essere solida, complessa e flessibile e soprattutto dovrebbe sottolineare un messaggio: non siete soli!!! In Albisola, la realtà consolidata del Centro Ragazzi rende

concreta questa parola d'ordine. Per festeggiare i 20 anni del centro, presso l'auditorium è stata allestita una mostra fotografica che ha messo in evidenza tante belle attività e tante belle "facce da schiaffi" che ormai son anche diventate adulte! Inoltre, si è svolto un convegno che ha visto la partecipazione di operatori sociali, scolastici educativi e l'intervento della dottoressa Chiara Loria Barone, psicopedagoga e supervisore che ha proposto una riflessione sul Centro Ragazzi "Una miniera di risorse socio-pedagogiche". Inoltre, la preparazione dei festeggiamenti, ha promosso la nascita di una nuova bella collaborazione. Con il "Manipolo della Musica" è stato realizzato un concerto che ha coinvolto tutti i ragazzi del Centro ed è nato un ulteriore sviluppo: al Centro della Musica, un'attività musicale rivolta ai ragazzi delle Albissole che accompagnerà l'attività del Centro Ragazzi per tutto l'anno scolastico 2013-14 con concerto finale nella prossima primavera.

Roberto Gambetta  
Cristina Palli



## Infoistruzione

### Iscrizione ai servizi di refezione scolastica e scuolabus 2014/2015

Nel mese di gennaio 2014 saranno distribuiti presso tutte le sedi scolastiche i moduli di iscrizione ai suddetti servizi che gli interessati dovranno compilare e restituire, entro e non oltre il 15 giugno 2014, all'Ufficio Protocollo o al Servizio Pubblica Istruzione. La modulistica potrà essere richiesta anche al Servizio Pubblica Istruzione oppure scaricata dal sito internet [www.comune.albisola-superiore.sv.it](http://www.comune.albisola-superiore.sv.it). Per poter usufruire annualmente dei servizi di refezione scolastica e scuolabus occorre obbligatoriamente effettuare l'iscrizione.

### Modalità di erogazione dei servizi

**Scuolabus.** Il servizio è svolto dal Comune nell'ambito delle proprie competenze stabilite dalla normativa vigente compatibilmente con le disposizioni previste dalle leggi finanziarie e dalle effettive disponibilità di bilancio, tenendo conto degli orari e del calendario stabilito da ciascuna istituzione scolastica nell'ambito della propria autonomia e conformemente agli indirizzi regionali.

Il servizio scuolabus è destinato a minori di età non inferiore a 3 anni iscritti alla scuola dell'infanzia, primaria e secondaria di I grado, ed è effettuato esclusivamente nell'ambito del territorio di Albisola Superiore. L'iscrizione, essendo il numero di posti limitato, è vincolante e comporta l'impegno a versare la quota stabilita annualmente dall'Amministrazione comunale salvo disdetta scritta. Il Comune gestisce attualmente il servizio di trasporto attraverso TPL Linea S.r.l.. Il servizio, effettuato secondo

il calendario annualmente stabilito dagli organismi scolastici, avviene di norma dal lunedì al venerdì in orario antimeridiano e pomeridiano attraverso la predisposizione di un piano di trasporto scolastico contenente l'indicazione degli orari, delle fermate e dei tragitti. Le domande di iscrizione al servizio sono accolte tenuto conto dell'ordine di arrivo al Protocollo. Qualora, rispetto alla disponibilità accertata dei posti in relazione a ciascun percorso stabilito, si registrasse un esubero di richieste, sarà predisposta un'apposita lista di attesa che terrà conto delle priorità stabilite dall'apposito regolamento comunale. Eventuali variazioni di orario scolastico in corso d'anno potranno essere accolte se compatibili con il piano del trasporto.

**Refezione scolastica.** E' in corso di svolgimento la procedura di gara per la concessione dal prossimo 1 gennaio del servizio pubblico di ristorazione scolastica. Pertanto, per quanto riguarda eventuali variazioni inerenti modalità di funzionamento del servizio, prenotazione pasti, tariffe, ecc., ad avvenuta aggiudicazione si procederà ad informare tutte le famiglie degli alunni iscritti al servizio di ristorazione scolastica.

**Asilo nido comunale.** L'età di ingresso alla struttura è compresa fra 9 mesi e 3 anni. Per accedere alla graduatoria per la copertura dei 15 posti disponibili è necessario compilare un modulo. L'ammissione dei bambini, con priorità data ai residenti nel Comune di Albisola Superiore, viene effettuata mediante la formulazione di una graduatoria stilata valutando il punteggio derivante da criteri generali previsti dal vigente regolamento comunale. L'asilo nido è aperto tutti i giorni feriali dal mese di settembre alla fine di luglio dell'anno successivo. Tre le tipologie di frequenza: part-time, part-time lungo, tempo pieno. Per la frequenza al nido è previsto il paga-

mento di una retta mensile il cui importo è stabilito annualmente dall'Amministrazione comunale. Le domande di ammissione possono essere presentate in qualsiasi periodo dell'anno solare. Tuttavia, ai fini della formulazione della graduatoria per poter essere ammessi alla frequenza dal mese di settembre, le richieste dovranno essere presentate entro il 15 luglio del medesimo anno.

**Assegnazione borse di studio.** La Regione Liguria con nota prot. N. PG/2013/143762 del 06/09/2013 ha comunicato che, mentre vi è stata assegnazione di fondi statali alle Regioni per finanziare le borse di studio relative ai libri di testo (art. 12, comma 1 lettera c), nessuna assegnazione è avvenuta per le borse di studio di cui all'oggetto (Legge Regionale n. 15/2006 art. 12 comma 1 lettera b), che pertanto potranno essere eventualmente erogate con stanziamenti provenienti dai Comuni. Tuttavia, nel Decreto Legge 104 del 12/09/2013 all'oggetto "Misure urgenti in materia di istruzione, università e ricerca" all'art. 2 (Diritto allo studio) si legge che: "Al fine di garantire una programmazione degli interventi per il diritto allo studio a decorrere dall'anno 2014, il Fondo integrativo statale per la concessione di borse di studio di cui all'articolo 18, comma 1, lettera a) del D. Lgs. N. 68 del 29/03/2012 è incrementato nella misura di 100 milioni di euro annui". Pertanto, alla luce di quanto sopra scritto, il Comune di Albisola Superiore si riserva di verificare l'avvenuta attribuzione di fondi statali alle regioni per il finanziamento di borse di studio inerenti attività integrative inserite nel piano dell'offerta formativa, contributi di laboratorio, spese di trasporto e di mensa scolastica (lettera b) e, in mancanza di questi, di valutare se finanziare o meno, in tutto o in parte con risorse proprie dette borse di studio.

Stefania Caviglia

# Considerazioni



**Giovanni Tessore**



**Franco Tessore**



**Marco Vigo**



**Mauro Rizzotto**

Tra pochi mesi terminerà il nostro mandato di consiglieri comunali. Questo è quindi il nostro ultimo articolo su Albisola Informa.

Ci sembrano quindi opportune e doverose alcune riflessioni sulla nostra esperienza di cittadini prestati alla politica.

La prima è una nota amara: la cittadinanza si disinteressa totalmente dell'attività del Consiglio comunale. I cittadini presenti alle sedute consiliari sono pochissimi e quasi sempre gli stessi. Eppure laddove la cittadinanza è stata capace di far sentire la sua voce (ci riferiamo al vergognoso balletto della giunta in carica con riferimento al tema dei buoni pasti scolastici) l'amministrazione Orsi è stata costretta a ritirare provvedimenti sbagliati, adottati senza ascoltare i suggerimenti delle opposizioni ed ovviamente senza coinvolgere in prima battuta i cittadini. E' ovvio che Orsi abbia tutto l'interesse ad evitare un coinvolgimento della cittadinanza in questioni che la riguardano, ma la democrazia è partecipazione e quindi è necessario dare una svolta radicale in questo senso. Bisogna quindi cambiare, bisogna tornare a coinvolgere la cittadinanza nella vita comunale, con particolare riferimento a decisioni di capitale importanza per il futuro del paese che non devono essere lasciate alla decisione unilaterale di una giunta che ormai rappresenta un'esigua minoranza della popolazione e che si arroga il diritto di non ascoltare nessuno. Un'idea potrebbe essere quella di chiamare i cittadini ad esprimersi con un referendum almeno sulle decisioni di maggiore importanza. Citiamo a solo titolo esemplificativo la costruzione della nuova sede Comunale, opera fortemente voluta dall'attuale giunta, opera altrettanto fortemente avversata dalle opposizioni per la sua evidente inutilità, opera che a tutt'oggi stenta a decollare (plurime aste andate deserte). Un'altra idea potrebbe essere la nomina di rappresentanti di quartiere, riconosciuti dal Comune ed incaricati di segnalare i problemi della propria zona di competenza (esperienza già sperimentata con successo in altre realtà).

Si potrebbero infine prevedere incontri periodici (semestrali o annuali) con i cittadini delle varie frazioni (Capo, Superiore, Luce-to, Ellera) per meglio comprendere le necessità specifiche di ogni zona. E' evidente che il coinvolgimento della popolazione non è una priorità dell'attuale giunta che preferisce gettare fumo negli occhi alla popolazione, facendo passare attraverso i mass media un'idea di paese che non corrisponde alla realtà effettiva delle cose, contando sull'apatia dei cittadini, tenuti buoni con la vecchia politica del panem (in realtà ben misero quanto a quantità) et circenses (in questo senso l'amministrazione della pista di ghiaccio estiva non teme confronti con nessuno).

Un'altra doverosa considerazione da svolgere è l'assoluto disprezzo per ogni forma di opposizione, sia interna che esterna, da parte

di un'amministrazione che si è caratterizzata come nessun'altra prima per un esercizio dispotico ed arrogante della propria funzione.

Pur rappresentando il 60% dei cittadini le opposizioni si sono trovate a lottare contro un muro, contro una giunta che si è sempre rifiutata di coinvolgerle veramente nella preparazione di qualsivoglia pratica e provvedimento e che ha sempre snobbato le iniziative delle opposizioni medesime. Il primo cittadino ha più volte affermato che non intende farsi dettare l'agenda da nessuno, ma la sua ostinata sordità di fronte a proposte serie e precise delle opposizioni in plurimi ambiti è davvero incomprensibile ed inaccettabile. Solo per fare alcuni esempi, perché ostinarsi a rifiutare di verificare in modo adeguato la qualità dell'aria respirata dalla cittadinanza nella zona di corso Ferrari e corso Mazzini? Perché tanta ostilità iniziale nel cercare di valutare l'effettivo stato della Fac SpA e nel cercare di trovare rimedi veri (e non presunte e fantomatiche cordate salva baracca) ad una situazione che a tutti, salvo all'attuale giunta, appariva fin dall'inizio drammatica? Potremmo continuare per pagine e pagine, perché l'atteggiamento dell'attuale maggioranza è stato per tutto il mandato di totale sordità nei confronti delle istanze dell'opposizione e delle esigenze dei cittadini. Come vedete il cittadino prestato alla politica che si impegna per passione e per senso civico e non per mestiere a lavorare per la propria città, ha tanti motivi per rimanere deluso, scontento. Cionondimeno garantiamo il nostro impegno per continuare a lottare per un modo di fare politica diametralmente opposto a quello impersonato da un politico di mestiere qual è l'ex senatore Orsi, un modo di fare politica davvero disinteressato, davvero civico, davvero al servizio dei cittadini. E' giunta l'ora di voltare pagina. E noi siamo certi che la popolazione saprà voltare pagina.

**Mauro Rizzotto, Franco Tessore,  
Giovanni Tessore, Marco Vigo**  
Gruppo Insieme per Albisola

## Da Atene ad Albisola

Rileggendo il libro di storia di quinta elementare di mia figlia mi ritrovo a sfogliare la storia greca, il concetto di polis, di democrazia, il concetto di rappresentanza all'interno del governo e la partecipazione del popolo alla stesura delle leggi spiccano tra le righe, riportandomi in un attimo ai giorni nostri. Tutto ciò che era radicato in quei secoli, ad oggi sembra un concetto quasi innovativo.

Quello che un tempo era effettivamente realizzato ad Atene o a Sparta oggi è perseguibile solo sulla carta. Il nostro paese viene amministrato dai nostri rappresentanti nel perseguimento di un interesse personale, allora in quello di un interesse comune.

Un tempo si escludevano dalla partecipazione al governo le minoranze, oggi gli si mente bellamente facendogli credere che tutti si sia difesi e rappresentati con gli stessi diritti. E allora dove sta la differenza?



# Il secolare saccheggio del tessuto urbano



**Carlotta Pozzato**

Una paradossale anomalia segna i caratteri della cultura italiana in età contemporanea, trovando il suo apice nella seconda metà del Novecento. L'Italia è "terra di città" come nessun altro paese al mondo, non solo in virtù della disseminazione fisica del territorio, ma anche per la rilevanza politica e il ruolo svolto per secoli nella complessiva storia nazionale.

In un paese così fatto, la cultura urbanistica avrebbe dovuto costituire un carattere originario e dominante.

Invece la legislazione urbanistica intesa come regolamentazione dell'uso dei suoli per lo sviluppo e la strutturazione del territorio è uno degli anelli deboli di questo paese. La sua debolezza, assente in molti casi, ha segnato nell'ultimo mezzo secolo lo scempio che ad oggi ci circonda.

Da un lato la globalizzazione mondiale favorisce il basso livello di potere economico, politico e sociale, dall'altro la scarsa propensione al rischio e all'investimento permettono l'affermazione di una classe politica e "intellettuale" inadeguata, in cui prevalgono gli interessi elettorali e gli immediati tornaconti economici, scemando o svanendo purtroppo la cura dei beni più importanti e degli interessi generali e diffusi, confinati dall'egoismo personale e di gruppo, tra angusti ambiti territoriali o di posizione sociale, condannati dalla storia e dal buon senso comune.

Il primo passo verso una grande sconfitta per la collettività nazionale ha inizio con la sconfessione della legge Sullo da parte della Democrazia Cristiana "il 13 aprile 1963"; data fondamentale nella storia del nostro Paese, giorno in cui in un comunicato della D.C. su il "Popolo" si sconfessò il ministro democristiano.

La legge consisteva nel progetto di riforma urbanistica proposto dallo stesso, prevedendo l'esproprio delle aree ritenute edificabi-

li dai piani regolatori con un indennizzo corrispondente al valore agricolo dei terreni aumentato a seconda delle destinazioni d'uso. I Comuni, acquistate le aree, avrebbero dovuto provvedere alle opere di infrastrutturazione primaria e cedere per mezzo di asta pubblica il "diritto di superficie" destinato a edilizia residenziale che sarebbe rimasto di proprietà comunale.

Tale dispositivo avrebbe messo a disposizione di una popolazione in crescita case a buon mercato, limitato il potere della rendita, ridistribuito più equamente la ricchezza nazionale e lasciato in mano ai Comuni il controllo del proprio territorio.

La sconfitta di Sullo "scatenò un assalto ai terreni mai visto prima", in cinquant'anni sono stati sfigurati duemila anni di civiltà insediativa.

Soltanto con la "carta di Gubbio" si è riusciti ad evitare il peggio, tutelando e recuperando almeno in parte i centri storici del nostro paese, per ora considerati ancora intoccabili.

Si potrebbero riempire pagine e pagine sulla realtà di Albisola Superiore, ma un esempio spicca su tutti, quello dell'accordo di programma della Gavarry, firmato nel 2007.

Il progetto definitivo è stato approvato nel 2011 con due torri alte 33,2 e 36,7 metri e con due piani interrati di box.

Un progetto "mostruoso" che avrebbe snaturato il panorama albisolese. Ma un consistente numero di abitanti dei condomini circostanti hanno fatto ricorso al TAR che ha dato ragione agli oppositori.

Per una volta la vox populi è stata ascoltata, ma il Comune ha già pronto il ricorso al Consiglio di Stato.

Gli amministratori della cosa pubblica, troppo spesso dimenticano gli interessi dei singoli cittadini, per favorire il potere invisibile del denaro che mai viaggia di pari passo con le garanzie di sicurezza ed economicità che spettano ad ognuno di noi.

**Carlotta Pozzato**  
Sinistra Albisolese

Nei primi anni di questa amministrazione ho creduto fermamente che il mio lavoro potesse avere un valore, che la mia parola potesse contare, se pur in rappresentanza di un gruppo ristretto di persone, ma col tempo ho capito che qualunque cosa facesse la minoranza, sarebbe stata comunque archiviata o dimenticata in un cassetto. Il concetto di partecipazione è assolutamente aleatorio a tutti i livelli.

Conti solo se sei al potere e conti solo se il potere ce l'hai. Questo non significa dover rinunciare al tentativo di far sentire la propria voce e quella di chi si rappresenta, ma credo che lo si debba fare con la coscienza che la democrazia di oggi, niente ha a che vedere con quella dell'Antica Grecia.

Il mio mandato sta per scadere, ma non per questo scadrà la mia voglia di cambiare le cose. Per questo ringrazio tutti quelli che fino ad oggi mi hanno dato la possibilità di urlare un po' più forte alle orecchie di sordi amministratori che dimenticano

le necessità di chi la voce non ce l'ha. Gli anziani stipati in una casa di riposo fatiscente, i bambini che tutelati dalla legge 104 si ritrovano a scuola senza educatori, i cassaintegrati di fabbriche che non riapriranno più, gli indigenti senza possibilità di trovare una casa ad affitto agevolato, i piccoli commercianti soffocati da "grandi imprenditori" che monopolizzano il mercato, i gestori di stabilimenti balneari in balia dei capricci delle concessioni demaniali, i cittadini impossibilitati a passeggiare in strade senza marciapiedi o prive di un'illuminazione adeguata, i ciclisti senza piste ciclabili, i ragazzi con parchi giochi decadenti. Per tutti loro e altri ancora non smettiamo di sperare che rinasca una democrazia in cui davvero sia comune l'interesse per cui si combatte.

**Carlotta Pozzato**  
Sinistra Albisolese



# Auguri da Albisola

Gli auguri del Sindaco per le festività natalizie sono stati creati, per il quarto anno consecutivo, dagli alunni della Scuola primaria di Albisola Superiore. All'iniziativa hanno partecipato gli alunni delle classi prima D, terze A e D, quarte A, B, C, D e quinte A e B, che si sono impegnati, nel mese di ottobre, nella creazione di un disegno a tema natalizio. Fra gli elaborati pervenuti è stata scelta una immagine che comparirà sui biglietti di auguri del primo cittadino ad autorità, enti, istituzioni ed associazioni. I lavori della terza A saranno utilizzati per decorare l'albero di Natale collocato nell'atrio del palazzo comunale. Pubblicando in questa pagina alcuni fra i disegni realizzati, si ringraziano i bambini e le insegnanti che hanno aderito con entusiasmo all'iniziativa e che collaborano costantemente con il Comune.



Massimo - 3<sup>a</sup> D



Guglielmo - 4<sup>a</sup> B



Chiara - 4<sup>a</sup> B



Denise - 5<sup>a</sup> B



Alessia - 5<sup>a</sup> B



Francesca - 1<sup>a</sup> D



# Gli esercizi commerciali fanno risplendere Albisola



L'Amministrazione Comunale è riuscita anche quest'anno, grazie alla collaborazione degli esercizi commerciali ad abbellire con le luminarie natalizie le principali

vie del paese: corso Mazzini, corso Ferrari, via Turati, via IV novembre e via Colombo. Un sentito ringraziamento agli operatori, di seguito riportati, che hanno permesso a tutta la cittadinanza di assaporare la consueta e calda atmosfera natalizia.

Abbigliamento Da.Ma Outlet42

Abbigliamento L'Ostrica

Abbigliamento e intimo Mingo

Acconciature Il Capriccio

Agenzia Immobiliare Riviera Blu

Agenzia Immobiliare Sabrina

Agenzia Immobiliare Effeti

Antifurti e Sicurezza Lobrano

Articoli Sanitari Parafarmacia Obiettivo

Salute

Autopiù di Prefumo Valerio

Banca Regionale Europea

Bar Gelateria Ghersi

Bar Tiffany

Bar PINK

Calzature La Viganese

Casa del formaggio

Cicli Zanini

Conad Fenice

Dieffe Ottica

Ditta L'Ottico

Elettrodomestici ARES

Eni Energy Store - Tecnogas

Fabbricazioni Idrauliche

Farmacia N.S. Stella Maris

Farmacia S. Nicolo'

Frutta e Verdura Comproqui

Frutta e Verdura Jobrane Hamed

Gelateria Pasticceria Marina

Ghidella Gomme

Gioielleria G.Ferrando

Hair Style di Marcella Maffei

La Ligure Materassi

Lavorazione e forniture nautiche O.A.N

Macelleria Oberto Giovanni

Macelleria Albisola Carni

Macelleria da Graziano

Macelleria Scarrone

Mobili d'arte Arredostil

Montei Gioielli

Negozi Big

Negozi Only One

New York Cafe'

Panetteria Zunino e Pescio

Pasta Fresca da Gina

Pasta Fresca Come una Volta

Pasticceria Barabba

Pelletteria La Viganese

Ristorante Bianco e Rosso

Ristorante La Meridiana

Ristorante and lounge bar Living

Ristorante Patanegra

Romanel arreda

Tabaccheria rivendita nr. 1

Vita da cani.



## Informazioni sull'acqua potabile ad Albisola

# Acquedotto di Savona

Ogni volta che i cittadini albisolesi aprono il rubinetto, con il loro gesto, quasi istintivo, in realtà aprono una lunga pagina di storia.

I lettori forse non sanno infatti che l'idea della gestione unitaria delle risorse idriche di Albisola Superiore iniziò a concretizzarsi nei primi anni del secolo scorso, quando l'Acquedotto di Savona, nella persona dell'Ing. Giovanni Antony, sottoscrisse nel 1925 un contratto con il Comune di Albisola Superiore avente per oggetto la costruzione della condotta principale che dall'originario impianto situato alla confluenza dei torrenti Sansobbia e Rio Basco avrebbe raggiunto la cittadina.

Acquedotto di Savona, storica azienda locale da sempre radicata nel territorio, fu fondata nel 1889 dall'intuizione di un eccentrico ingegnere francese, Monsieur Galopin Sue, che decise di creare

una società finalizzata alla creazione e gestione di acquedotti nel savonese ed ebbe la geniale idea di affidarsi per la realizzazione della rete alla ghisa, materiale consono alle caratteristiche dell'acqua che scorre nelle tubazioni del comprensorio, garantendone resistenza e qualità nel tempo.

Nel 1940 il servizio si estese alle frazioni di Luceto e Carpineto mentre tra il 1968 ed il 1970 vennero affidate ad Acquedotto di Savona le reti di Costa dei Siri e di via della Pace. Negli anni '90 il progetto di integrazione delle reti idriche si concluse con la gestione della frazione Ellera.

Oggi il rifornimento dell'acqua potabile è assicurato tramite una complessa rete di condutture e serbatoi tra loro interconnessi in modo da formare un complesso unico; ciò porta il vantaggio di fornire un servizio regolare sopperendo ad eventuali difficoltà. L'acqua distribuita viene prelevata per la quasi totalità da pozzi in subalveo. Esistono inoltre serbatoi collegati da una rete di condotte adduttrici e distributrici, situate in particolari aree del territorio. I punti di attingimento sono dotati di apparecchiature automatiche atte al mantenimento delle caratteristiche di potabilità dell'acqua distribuita, regolarmente controllata con lo scopo di monitorarne la qualità.

L'acqua è campionata presso le opere di captazione, gli impianti di accumulo ed in punti significativi della rete di distribuzione. Il sistema di laboratorio assicura un costante controllo di quanto erogato, mirato all'ottimizzazione degli interventi gestionali.

# Servizi comunali e orari di apertura al pubblico

## PALAZZO COMUNALE

**Piazza della Libertà, 19 - Tel. 019482295**

Dopo l'avvio del risponditore digitare i numeri indicati per ciascun servizio.

Gli uffici comunali sono aperti al pubblico il martedì e il mercoledì dalle 10.00 alle 12.00 e il giovedì dalle 13.30 alle 16.30 ad eccezione dei seguenti servizi per i quali si prega di consultare gli orari relativi:

- Servizi demografici - Stato Civile
- Anagrafe - Elettorale
- Tributi e contenziosi
- Messaggi notificatori
- Protocollo

## Piano TERRENO (esterno)

**Pubblica Istruzione, Asilo nido** - int. 257

**Cultura, Museo Trucco, Università Uni Albiola** - int. 214

**Agricoltura, Artigianato, Attività Produttive, Scuola di Ceramica (sede amministrativa)** - int. 214

## Piano TERRENO

**Servizi demografici**

Anagrafe: int. 219 - Stato civile int. 220 - Elettorale: int. 217: dal lunedì al venerdì 7.30 - 12.00; il giovedì anche 13.30 - 16.30

**Tributi e contenziosi** - int. 210 - 245 - 253

Lunedì, martedì, mercoledì: 7.30 - 12.00; giovedì 13.30 - 16.30

**Messaggi notificatori** - int. 212

dal lunedì al venerdì: 8.00 - 10.00

**Protocollo** - int. 228

dal lunedì al venerdì: 8.00 - 12.00; il giovedì anche 13.30 - 16.30

## Piano PRIMO

**Programmazione e Controlli, Sistema di Gestione** - int. 233 previo appuntamento

## Piano SECONDO

**Segreteria generale, Segreteria del Sindaco** - int. 221 - 239

**Relazioni con il Pubblico e Comunicazione** - int. 239

**Segretario generale** - int. 229

Per informazioni contattare il servizio Segreteria Generale

**Gare e contratti** - int. 247

**Servizio Legale** - int. 223

**Economato e contabilità** - int. 232

**Bilancio** - int. 227 - 256

**Personale** - int. 203 - 250

**Titolare di posizione organizzativa Pubblica Istruzione, Asilo nido, Scuola di Ceramica, Cultura, Museo Trucco, Università Uni Albiola** - int. 226 previo appuntamento

## Piano TERZO

**Lavori pubblici e viabilità** - int. 237

**Servizio Ambiente** - int. 238

**Responsabile Area territorio e urbanistica** - riceve previo appuntamento (019 482295 int. 224 - 234)

**Programmazione urbanistica e Pianificazione territoriale** - int. 224 - 234

**Demanio marittimo, Espropri, Edilizia residenziale, Casa, Patrimonio, Toponomastica, Vigilanza edilizia** - int. 252 - 273

**Edilizia privata** - int. 244 - 248

**Tutela del paesaggio** - int. 246 - 259

**Sistemi informativi** - int. 240 - 241

**Patrimonio** - int. 273

## SEDI ESTERNE

**Residenza Protetta SS. Nicolò e Giuseppe**

Direzione: P.za Mameli 3 - Tel. 019 480872  
martedì e il mercoledì dalle 10.00 alle 12.00 e il giovedì dalle 13.30 alle 16.30

## Servizi sociali

Via Turati 22 - Tel. 019 482295

martedì e il mercoledì dalle 10.00 alle 12.00 e il giovedì dalle 13.30 alle 16.30

**Scuola di Ceramica (sede operativa)**

Via alla Massa - Tel. 019 485785 Cell. 347 5356775

lunedì, mercoledì e venerdì 9.00 - 13.00

## Polizia Municipale

P.za Giulio II 8 - Tel. 019 485351

dal lunedì al sabato: 9.00 - 12.00

Ufficio verbali e pagamento sanzioni pecuniarie: dal lunedì al venerdì dalle 9.00 alle 12.00

## Commercio, Suolo pubblico

Via Turati 18 - int. 218 - Fax 019 4002275

dal lunedì al venerdì: 7.30 - 12.00

## Turismo, Sport, Pubbliche Affissioni

Via Turati 18 - Tel. 019 482295 int. 262 - 264 - Fax 019 4002275

dal lunedì al venerdì: 9.00 - 12.00

## Biblioteca civica

Corso Ferrari, 193

Tel. 019 484615 - fax 019 483808

Orario estivo: dal lunedì al sabato dalle 8.30 alle 12.30. Orario invernale: lunedì, mercoledì e venerdì dalle 14.00 alle 18.30; martedì, giovedì e sabato dalle 8.30 alle 13.00

## Cimitero La Pace

Orario estivo (dal 1° aprile al 1° novembre): da lunedì a domenica: 7.30 - 18.30; orario invernale (dal 2 novembre al 31 marzo): da lunedì a domenica: 7.30 - 17.00. La presenza dei custodi è assicurata dal lunedì al sabato dalle 7.00 alle 13.00.

## Il Sindaco e gli Assessori

**SEN. FRANCO ORSI**

**Sindaco**

Riceve il pubblico previo appuntamento al numero 019 - 482295 int. 221 - 239 - 247

**MAURIZIO GARBARINI**

**Vice Sindaco e Assessore a: Lavori pubblici, Edilizia privata, Urbanistica e Paesaggio**

Riceve previo appuntamento al numero 019 482295 int. 237 - 249

**SALVATORE CLEMENTE**

**Assessore a: Protezione civile, Patrimonio, Demanio, Artigianato e Agricoltura**

Riceve il pubblico su appuntamento (tel. 019 482295 int. 224 - 252)

**ROBERTO GAMBETTA**

**Assessore a: Servizi Sociali, Sport**

Riceve previo appuntamento per Sport al numero 019 482295 int. 264; per Servizi sociali: martedì dalle 10.00 alle 12.00 (019 482295 int. 268)

**CHRISTIAN GHIGO GASPARI**

**Assessore a: Commercio, Turismo. Manifestazioni**

Riceve previo appuntamento al numero 019 482295 int. 262 - 264

**GIOVANNA ROLANDI**

**Assessore a: Pubblica Istruzione, Cultura**

Riceve previo appuntamento al numero 019 482295 int. 257

**GIORGIO FRASSON**

**Assessore a: Strade, Viabilità e Parcheggi, Polizia Municipale**

Riceve il pubblico su appuntamento (tel. 019 482295 int. 249 - 237)

**ENRICO FASSONE**

**Assessore a: Bilancio, Affari generali e demografici, Programmazione, Tributi e Personale**

Riceve previo appuntamento al numero 019 482295 int. 221 - 239